PÃO DE "ADLAY" — PAGINA 3 | A RÚSSIA POSSUI A BOMBA ATÔMICA — PAGINA 5 | SUSPENSO MAGALHÃES — PAGINA 9 | TRANSFERÊNCIA DO SERVIÇO DE TRANSITO — PAGINA 12

Edição de Hoje: 12 PAGINAS — 50 Centavos

Diario Carioca

Sábado 8 DE MAIO DE 1948

Fundador: J. E. DE MACEDO SOARES

ANO XXI — RIO DE JANEIRO — Diretor: HORACIO DE CARVALHO JUNIOR — PRAÇA TIRADENTES Nº 17 — Nº 6.092

BIBLIOTHECA NACIONAL — RIO DE JANEIRO — CONT. LEGAL

Pronta a Lei de Impeachment do Presidente e Governadores

NA COMISSÃO DE LEIS

A Comissão Mista (Senado-Camara) de leis Complementares da Constituição concluiu, ontem, a votação da lei que define os crimes de responsabilidade do presidente da Republica e governadores estaduais ("impeachment"), aprovando a emenda que determina um prazo de 120 dias para o respectivo processo e julgamento, a contar da data da declaração da procedencia da acusação. A redação final do projeto deverá ser aprovada na reunião de quarta-feira proxima e será então enviada á consideração das duas Casas do Congresso.

REUNIÃO E EMENDA

Os trabalhos, que decorreram sob a presidencia do sr. Cirilo Junior, foram quase que exclusivamente dedicados á discussão de uma emenda, de maior importancia, apresentada pelo proprio autor do projeto, referente á inclusão de um novo artigo estabelecendo que o processo e o julgamento dos crimes de responsabilidade não poderão exceder do prazo de 120 dias.

Justificando esse ponto de vista, o senador Valdemar Pedrosa ponderou que o processo do "impeachment" é dividido em duas partes distintas, — a de acusação e a de julgamento — pelo que julgava do melhor acerto a estipulação do prazo, que poderia ser acrescido, se conveniente, a fim de evitar arbitrios e demandas.

Contrarios á proposição do senador amazonense, manifestaram se os senhores Gustavo Capanema, João Mangabeira e Freitas Castro que discursaram, sustentando ser a medida inconstitucional, alem de inocua.

Apoiando a referida emenda, fizeram declaração de voto os senhores Prado Kelly, Attilio Vivaqua, Ferreira de Souza, Afonso Arinos e Augusto Meira, tendo o primeiro apresentado uma sub-emenda no sentido de ser o prazo processual do "impeachment" contado a partir da data da declaração da procedencia da acusação.

Submetidas a votos, foram aprovadas a emenda e sub emenda, ficando encerrada a votação do projeto que terá sua redação final aprovada, possivelmente, na reunião convocada para quarta-feira, quando prosseguirá a discussão do ante projeto de autoria do sr. Plinio Barreto que regula a liberdade de imprensa.

Em virtude de um requerimento de urgencia formulado pelo sr. Acurcio Torres, devem ser apreciadas nessa reunião, as emendas já apresentadas ao ante projeto de Defesa do Estado.

EXIBIÇÕES CHICANISTAS

J. E. DE MACEDO SOARES

Os jornais dão conta do prurido que vai entre certos doutores e rábulas da UDN, farejando mais uma exibição judiciarista, mais uma discussão bizantina em tôrno da medida legislativa para resolver o caso do preenchimento das vagas comunistas. Sem dúvida, o projeto do senador Etelvino revela a falta de imaginação e de inteligência política próprias dos desmandados resíduos da ditadura. Êsses homens não se dão muito trabalho à procura de soluções adequadas ou ao menos plausíveis, no afã de saciar suas ambições facciosas. Meia dúzia de palavras bastam para disfarçar uma medida arbitrária; entretanto, êsses atos de fôrça se vão somando na consciência nacional, que não tem razões para os tratar com grande benevolência.

A Justiça Eleitoral provocada a deliberar sôbre o preenchimento das vagas comunistas, devolveu o assunto ao Congresso dizendo-lhe que não poderia agir sem uma lei federal que regulasse especialmente a matéria. Etelvino, porém, não o entendeu assim e, no seu projeto, excluindo a hipótese do § único do art. 52 da Constituição, isto é, eliminando a solução eleitoral — deixa ao Tribunal Superior Eleitoral o alvedrio de preencher as vagas mantendo ou alterando o quociente eleitoral dos pleitos passados, encerrados e acabados. Assim o Tribunal Eleitoral jogará com cartas marcadas. Feitos os respectivos levantamentos decidirá conforme os interêsses dêste ou daquele partido, em todo caso fabricará à vontade um certo número de deputados federais e estaduais e, até mesmo, um senador da República, escolhendo-o exatamente entre os derrotados e repelidos nas urnas.

Quando o § único do art. 52 manda, havendo vagas e não havendo suplentes, proceder a novas eleições, evidentemente estabelece uma chave geral, abrangendo todas as espécies constitucionais. Tal chave origina-se na própria índole da representação proporcional, a qual alude aos partidos, funda-se nos quocientes eleitorais, reconhece no caso vertente o direito das maiorias às sobras do escrutínio. Seja qual fôr a natureza das vagas, não havendo suplentes — a Constituição, o sistema eleitoral constitucional e a legislação ordinária, que regulam a matéria, concluem uniformemente: — "havendo vagas e não havendo suplentes, eleições".

Contudo não podemos fugir à preliminar política que domina imperiosamente a questão. Mesmo sendo imperativo o preceito constitucional que manda proceder a novas eleições, se a superior conveniência do país exige que se proceda de outro modo, como se manifesta a sabedoria e a prudência política? Pelo fio da inteligência, o político deve considerar o assunto de frente; o Congresso Nacional deve examiná-lo com clareza e lealdade dizendo ao país que vai votar uma lei de emergência, para ser aplicada no caso atual com o intuito de acautelar suas superiores conveniências de ordem pública e de tranquilidade geral.

Quais são essas conveniências, inspiradoras de um procedimento legislativo excepcional? São as mesmas que levaram a Justiça Eleitoral a anular o registro do Partido Comunista e o Congresso Nacional, em consequência, a cassar os mandatos dos mandatários dêsse partido de ação estrangeira. Assim, o Poder Legislativo se exerceria com franqueza e coragem cívica, que são duas fontes da capacidade e competência política. Entretanto, passando a palavra novamente à Justiça Eleitoral e dando-lhe um singular arbítrio na própria formação da representação nacional, não estará o Congresso sendo elidindo o seu dever para criar um péssimo precedente de delegação de poderes constitucionais.

Indubitavelmente o Tribunal Superior Eleitoral não poderá reabrir os arquivos de um pleito realizado há mais de dois anos, pleito de que saíram mandatários legítimos, que assim exerceram legalmente os seus mandatos, elaborando a própria Constituição vigente. Não poderá reabrir o exame do pleito para agora denominar adrede "votos nulos" ou "votos em branco", sendo que êstes últimos são, tecnicamente, votos expressos. Entretanto, por uma corajosa deliberação política do Congresso, alegando o interesse nacional, por certo a lei poderá distribuir as cadeiras vacantes por um critério análogo ao do próprio voto popular, mantendo a representação proporcional.

O nosso ponto de vista é bem claro Propugnamos nos casos políticos, as soluções políticas. Apenas desejamos que tais soluções políticas sejam propostas com firmeza, inteligência e evidente espírito público. O desprezível nesses casos é o horror à responsabilidade e a hipocrisia da chicana, para cobrir com o unguento judiciarista a corajosa nudez dos fatos políticos.

A UDN Dará Todo Apoio às Leis de Defesa do Estado

Ao contrario do que propalam alguns meios interessados em separar a UDN do governo, no proposito de tornar este prisioneiro do PSD, quiçá em aliança com o PTB — o Partido do Brigadeiro dá todo seu apoio á Mensagem presidencial sobre as leis defensivas contra o extremismo. Apoiará, assim, a chamada Lei de Defesa do Estado, como apoiou a de exclusão dos militares (substitutivo Afonso Arinos), que aprovou na Camara (156 votos contra 14). As divergencias se limitam ao processo de preenchimento das vagas dos comunistas, em que o PSD é contra novas eleições, a UDN a favor e o governo não tem posição oficial. Aliás, o senador José Américo vai pronunciar um discurso no Senado, esclarecendo o assunto.

O PRETEXTO

O fio que serve á trama das intrigas enrola-se com as leis que o governo considera indispensaveis á defesa da democracia: exclusão dos civis e militares extremistas e defesa do Estado. Tambem o preenchimento das vagas comunistas tem sido aproveitado com o mesmo objetivo.

DUAS RAZÕES

As duas razões que presidem o movimento ora iniciado nos bastidores politicos, são de natureza diametralmente opostas: consciente e inconsciente.

Na primeira dessas razões, estão compreendidos os interesses imediatos de alguns setores do PSD, com o afastamento da UDN, e os mediatos, que resultarão do enfraquecimento do acordo interpartidario, e, consequentemente, estabelecendo para o governo a dependencia total ao mesmo PSD, e forças mais ou menos afins, como o PTB.

Inconscientemente, este movimento politico retirará a força moral, de que necessita o governo, quando se tratar de aplicar a nova legislação de garantia aos principios constitucionais.

RESULTADOS

Insistindo na tecla de que a UDN se colocará contra as Mensagens recentemente enviadas ao Congresso, solicitando urgencia para a votação daqueles projetos de lei, aqueles elementos perturbadores já tem obtido algum resultado para as suas manobras.

Certos circulos oficiais, e dos mais categorizados, mostram-se desconfiados em relação á posição udenista, no que concerne ao pronunciamento de suas bancadas no Congresso, por ocasião da votação daqueles projetos.

A VERDADE

Na verdade, porem, conta o governo com o apoio de ambos os partidos, PSD e UDN (pequenas defecções não fazem regra), no aparelhamento de seu mecanismo legal, para efeito das medidas preventivas que se impõem em defesa das instituições livres.

LEI DOS MILITARES

Vejamos o caso da lei de exclusão dos militares extremistas das Forças Armadas.

Esse projeto foi para a Camara em fins de 1946.

Na Comissão de Justiça, o deputado pessedista Vieira de Melo relatou-o propondo varias modificações.

Com este projeto tambem concorda inteiramente a UDN.

Apenas, o representante udenista Afonso Arinos discordou do seu colega pessedista, quando propôs a substituição da instancia administrativa pela instancia judicial no julgamento final desses delitos.

A's decisões prolatadas pelos Conselhos Especiais de Justificação caberia recurso, com efeito suspensivo para o Superior Tribunal Militar.

— Nessa está toda a nossa divergencia, continuou o mesmo dirigente udenista. Questão de processo, somente. Mas a favor da lei tambem votaremos.

UNICA DIVERGENCIA

A unica divergencia reside na questão relacionada com o preenchimento das vagas comunistas.

O PSD, segundo projeto do senador Etelvino Lins, é pela distribuição da cadeira aos partidos majoritarios.

A UDN é a favor de novas eleições, como unico processo capaz de legitimar a representação popular.

Esta atitude udenista, porem, foi tomada há quase dois meses, em nota oficial divulgada pela imprensa; antes, pois, de firmado o acordo interpartidario.

— Mas, nesse assunto, o governo não tem interesse. E' questão de economia interna dos partidos — concluiu aquele procer da UDN.

SEGURANÇA DO ESTADO

Coisa identica se passou com a lei de defesa do Estado.

O projeto foi encaminhado á Camara há mais de ano, quando ocupava a pasta da Justiça o sr. Benedito da Costa Neto.

Mal o projeto chegou áquela Casa, o lider do PSD, sr. Cirilo Junior, apressou-se em reunir os jornalistas, declarando que o referido projeto significava apenas um meio de que lançava mão o governo, a fim de provocar os debates sobre o assunto.

Oportunamente, os partidos dariam sua palavra definitiva.

Dessa forma, procedeu o PSD.

O projeto foi á Comissão de Leis Complementares, e, aí, o sr. Lameira Bittencourt, pessedista, apresentou seu substitutivo.

— Por aí, portanto — acentuou o procer udenista que nos falou sob reserva — a intriga não pega. O que existe é um debate salutar, sobre ponto em que, substancialmente, estão de acordo o PSD e a UDN: medida de defesa para o Estado.

DEFINIÇÃO CLARA

Aliás, pondo paradeiro a tais explorações, o senador José Americo, presidente do partido, fará breve, no Senado, um discurso definindo a posição da UDN em face das leis defensivas do Estado, o qual talvez seja precedido ainda no principio da semana que amanhã se inicia, por um outro a proposito do plano SALTE.

CINDIU-SE EM 3 O BLOCO ESQUERDISTA NA ITÁLIA

ROMA, 7 (U. P.) — O bloco dos partidos esquerdistas dirigidos pelos comunistas cindiu-se em tres grupos parlamentares para a sessão inaugural do Primeiro Parlamento permanente eleito livremente nos ultimos 25 anos. O palacio Madama, construido no século XIVº, e o palacio Montecitorio erigido no século XVIIº, receberão, amanhã, 345 senadores e 574 deputados, que, ás dez horas da manhã, tomarão posse de seus cargos pelo periodo de 5 anos. A decisão das esquerdas constituiu o ultimo preparativo politico para a inauguração do Parlamento. Os observadores politicos por seu turno opinam que teve a finalidade de atrair partidarios para a esquerda, muitos dos quais afastaram-se desde que os comunistas assumiram a direção dos grupos esquerdistas.

Togliatti

Nas camaras haverá grupos de tendencia comunista, socialista e "mista", estes integrados por "acionistas" e democratas trabalhistas'. Amanhã, cada Camara elegerá um presidente. Os observadores acreditam que na Camara dos Deputados será eleito para a presidencia um democrata-cristão e no Senado um independente, com a aprovação dos democratas cristãos.

De Gasperi

O mais significativo na constituição do Parlamento é que os democratas-cristãos terão de começar a cumprir as promessas que fizeram á maioria do eleitorado.

"Uma Conferência Internacional Não É Uma Feira de Vaidades"

INCISIVA RESPOSTA DO ITAMARATI AO DEPUTADO JOÃO HENRIQUE

O Ministério do Exterior distribuiu uma nota oficial contestando a procedencia das acusações que lhe foram feitas pelo deputado João Henrique, presidente da Comissão de Diplomacia da Camara e membro de nossa delegação á Conferencia de Bogotá, segundo as quais a referida delegação não teve nenhuma orientação ou assistencia do Itamarati. Respondendo a cada uma das alegações daquele parlamentar, a nota confirma apenas uma: não fez "publicidade em torno das atividades dos delegados brasileiros". Mas explica ser essa uma das tradições da Casa, por estar convencida de que "uma conferencia internacional não é uma feira de vaidades".

TEXTO DA NOTA

Comunica-nos o Ministério das Relações Exteriores:

"O deputado João Henrique deu ao "Diario da Noite" de anteontem, 6 de maio, uma entrevista em que faz reparos á politica do Itamarati e suas repercussões na Conferencia de Bogotá. O Ministério das Relações Exteriores só sai a campo para defender-se das criticas de que é alvo, quando estas são de tal natureza que justifiquem retificação. Desta vez, como tais criticas partem de um dos membros da Delegação do Brasil áquela Conferencia e que é, alem disso, o presidente da Comissão de Diplomacia e Tratados da Camara dos Deputados, o Ministério das Relações Exteriores vê-se no caso de esclarecer a opinião publica acerca dos pontos versados pelo entrevistado.

Diz o deputado João Henrique que só á ultima hora nomeou o Governo os seus delegados á Conferencia de Bogotá. Ora, toda gente se lembra da incerteza que havia na America em relação á data da Conferencia. Convocada a principio para 17 de janeiro, foi ela adiada para 30 daquele mês e, posteriormente, para 30 de março. Depois de escolhida esta data ainda se cogitou, em certas Chancelarias do Continente, da possibilidade de novo adiamen-

(Conclue na 3ª pagina)

Acôrdo na Câmara Municipal Com Eleição de Nova Mesa

Pondo fim á crise que ha quase 40 dias, interrompe seus trabalhos normais, a Camara Municipal chegou, pelos 4 partidos que a compõem, a um acordo destinado a substituir a Mesa atual, cuja eleição, reputada ilegal, deu motivo á cisão.

BASES DO ACORDO

O acordo nesse sentido deverá ser assinado hoje pela UDN, que com seus termos concordou, já se encontrando firmado pelo PSD e pelo PTB. Estabelece que á UDN caberá os cargos de presidente, segundo suplente de secretario e quarto secretario, este aliás a ser criado; ao PTB caberá: segundo vice presidente, primeiro secretario e terceiro secretario; ao PSD caberá: primeiro vice presidente, segundo secretario e primeiro suplente de secretario

O cargo de primeiro vice-presidente (do PSD), atualmente ocupado pelo sr. Murilo Lavrador, terá outro candidato do partido, ficando, assim, o sr. Lavrador sem nenhum cargo na Mesa. Aliás foi em torno do sr. Lavrador que se estabeleceu o "impasse". Como centro da questão, s. s., desde os primeiros momentos, desejou renunciar, uma vez que não possuir a força moral bastante para representar um partido do qual não mais se considera parte.

(Texto completo do acordo, na 2ª pagina).

"SÃO PAULO"

Companhia Nacional de Seguros de Vida

Sucursal no Rio de Janeiro — AV. RIO BRANCO 116

DIRETORES

Dr. José Maria Whitaker

Dr. Erasmo Teixeira de Assunção

Dr. J. C. de Macedo Soares

DA BANCADA DE IMPRENSA

Governantes Réus

Pelo Cronista Parlamentar do DIARIO CARIOCA

Prosseguindo na elaboração do projeto da lei de responsabilidade do presidente da Republica e dos governadores de Estados, a Comissão de Leis Complementares de Constituição discutiu ontem mais uma emenda de consideravel interesse doutrinario: a que fixa o prazo de 120 dias para o processo e o julgamento do presidente afastado de suas funções.

NORMA SEM SANÇAO, MAS EFICAZ

A emenda foi aprovada, mas não pacificamente. O sr. João Mangabeira, que ha dias havia combatido vitoriosamente a emenda Alencar Araripe (que determinava a volta do presidente afastado ás suas funções, caso não fosse proferido o julgamento dentro em 90 dias), combateu tambem a limitação do prazo estabelecido ao Senado para proferir sua sentença.

A seu vêr, o dispositivo, se adotado, será inocuo, uma vez que não comporta sanção. Isto é, fixa-se o prazo para o julgamento, mas o Senado não profere sentença nesse prazo. E daí? Qual a responsabilidade em que incorrerá o Senado por essa omissão?

De fato, sanção, propriamente, não ha. O que haverá é que, findo o prazo, cessará "ratione temporis", a competencia do Senado para julgar a especie. Donde, 1º) poderá o presidente afastado reassumir o cargo, usando, para isso, todos os meios legais, se houver quem se oponha ao retorno; 2º) nula será a sentença que acaso venha a ser proferida com excesso de prazo.

QUESTOES QUE EXIGEM SOLUÇAO PRONTA

Em resumo, trata-se de aplicar ao processo e julgamento dos crimes de responsabilidade os principios vigorantes na justiça comum, onde tambem os juizes têm prazo para sentenciar. As hipoteses são muito diversas, poder-se-á dizer. Realmente. Mas, se é toleravel a demora do juiz para dirimir um litigio entre partes, é inteiramente inadmissivel a procrastinação indefinida, por quaisquer meios e motivos, de um julgamento de exceção, em tudo e por tudo, como o do presidente ou do governador, em caso de "impeachment". O prazo de 120 dias é mais que suficiente para que o Senado Federal — no caso do julgamento do presidente da Republica — instrua o processo e profira sua decisão. O que não se justificaria de modo algum seria que se arrastasse tempo afora, indeciso e impreciso, um processo que envolverá sempre ou um gravissimo interesse de segurança nacional ou do regime, ou uma questão de improbidade administrativa a macular a honra da Nação inteira pelo atentado á dignidade de suas instituições.

A conclusão do processo e seu julgamento constituem materia urgente, urgentissima por sua natureza mesma. Verificado o "impeachment", nenhuma outra poderá haver que sobreleve em urgencia a da recondução ou afastamento definitivo do presidente suspenso de suas funções. Se o crime foi cometido, condene-se o presidente á perda do cargo, nos termos do art. 62 paragrafo 3º da Constituição. No caso contrario, absolva-se o presidente e declare-se extinta a causa do seu afastamento. Mas, numa como noutra hipotese, não se deixe pendente de decisão, e por prazo indeterminado, uma acusação que interessa ainda mais fundamentalmente ao país do que ao proprio acusado.

CONTAGEM DO PRAZO

A emenda, que era de autoria do proprio autor do projeto, sr. Valdemar Pedrosa, foi defendida pelo seu autor, pelo sr. Afonso Arinos, pelo sr. Prado Kelly e outros. O lider da U.D.N. acrescentou-lhe, por uma sub-emenda que era realmente indispensavel, o ponto de partida para a contagem do prazo: 120 dias contados da data da declaração de procedencia da acusação. O dispositivo fica, assim, completo e em condições de merecer a aprovação das duas Casas do Congresso apesar das restrições e da oposição do sr. João Mangabeira, do sr. Gustavo Capanema, do sr. Freitas Castro.

AS APARENCIAS ENGANAM

Uma objeção que ocorre á primeira vista é a seguinte: a emenda Valdemar Pedrosa não será, sob outra roupagem, uma repetição da emenda Alencar Araripe, ha dias rejeitada, pela mesma Comissão? Uma e outra resultam na cessação do "impeachment" com a volta do presidente á Presidencia, caso, em certo prazo, não seja proferida a sentença. Bem examinadas, porém, elas se mostram de natureza inteiramente diversa. A anterior, do sr. Alencar Araripe, estabelecia a volta ao exercicio, do presidente afastado, sem dispor sobre o prazo para sentenciar. Seria uma incongruencia. A do sr. Valdemar Pedrosa determina, muito razoávelmente esse prazo, findo o qual, o Senado decai da sua competencia para julgar, o que é norma interpretativa da Constituição e está certissimo, juridica e politicamente. Em consequencia dessa exaustão é que o presidente poderá reassumir, como convem muito mais, de certo, que o provisorio afastamento sem termo.

ASSEMBLÉIA FLUMINENSE

NÃO HOUVE NÚMERO PARA A VOTAÇÃO DA ORDEM DO DIA

Desvio de Verba na Prefeitura de S. João da Barra — Uma Casa Para os Estudantes do Interior — A Atuação do IPASE — Aniversario de Saquarema — Requerimentos

A sessão de ontem foi aberta pelo sr. Leal Junior, presidente efetivo, ás 14,20. A ata da sessão anterior foi lida e aprovada, sem correções, nada constando no expediente de importancia a mencionar.

O sr. Afonso Celso foi o primeiro orador do expediente, lendo inicialmente a resposta a um requerimento seu pedindo informações sobre a construção de uma escola no municipio de São João da Barra. Depois de declarar que as informações do secretario de Educação, estavam perfeitamente de acôrdo com o que esperava, passou a criticar o prefeito daquele municipio, por ter, ao que estava informado, desviado a verba para a construção do citado predio, concedida pelo governo federal, utilizando-a em obras de fins politicos. Acusou o prefeito de S. João da Barra de ter praticado um ato de desonestidade administrativa, apresentando sobre o assunto um novo requerimento de informações dirigido ao Executivo. Declarou, finalmente, que, depois de receber a resposta das informações que ainda necessitava, concluiria as suas acusações de modo mais completo.

ESTUDANTES DO INTERIOR

O sr. Roberto Silveira, o seguinte orador da hora do expediente, discorreu sobre a oportunidade do Executivo tornar realidade o dispositivo das Disp. Constitucionais Transitorias, que autoriza o governo a construir um predio para acomodar os estudantes pobres que vêm do interior. Lembrou a existencia de uma casa, em Niteroi, pertencente ao Estado, que podia ser utilizada para aquele fim, concluindo por apelar para o governador no sentido de aproveitá-la naquela obra de extraordinaria interesse para os estudantes.

O sr. Roberto Silveira, falou ainda, sobre a questão das imunidades dos vereadores municipais, criticando a lei federal que justamente tornou inexistente aquela condição, antes em vigor.

ATUAÇÃO DO IPASE

O sr. Bezerra de Menezes, leu longo discurso sobre a atuação do IPASE no E. do Rio, elogiando a direção daquele instituto, e citando algumas realizações já concretizadas.

Os deputados Hipolito Porto e Oscar Fonseca, apartearam seguidamente o orador, procurando mostrar que o IPASE está atrasado nas suas promessas e realizações, e que, na realidade, pouco ou quase nada tem feito em beneficio dos seus associados.

FALTA DE NUMERO

Depois do presidente ter lido varios projetos de importancia secundaria, que foram considerados objeto de deliberação, deu inicio á votação da ordem do dia. O sr. Oscar Fonseca, entretanto, pediu verificação de numero, comprovando-se a seguir a sua não existencia. Assim, a ordem do dia, por falta de numero não pôde ser votada, sendo transferida para a sessão seguinte.

Na ordem do dia constavam apenas dois projetos.

ANIVERSARIO DE SAQUAREMA

Em explicação pessoal, o sr. Saramago Pinheiro, falou sobre o 107.º aniversario da Fundação do municipio de Saquarema lembrando fatos historicos e os sentimentos democraticos dos seus habitantes. Em seguida justificou um requerimento, pedindo um voto de congratulações pelo aniversario, que transcorre hoje.

Sobre o requerimento, apoiando, falaram os srs. Barcelos Felo, Domingos Guimarães e Bezerra de Menezes.

REQUERIMENTOS

O sr. Mario Fonseca, justificou um requerimento, que foi aprovado, pedindo um voto de homenagem ás Nações Unidas pela passagem, hoje, do terceiro aniversario do término da guerra.

O sr. Arino de Matos, igualmente justificou um requerimento, pretendendo um voto de congratulações pelo aniversario tambem hoje, de "O Fluminense", o mais antigo jornal de Niteroi.

Ainda o sr. Alvaro de Oliveira, justificou um requerimento de regozijo pela instalação da Exposição de Cordeiro.

A sessão foi levantada a seguir, ás 15,20.

Francisco Campos
Aprigio dos Anjos
ADVOGADOS
Rua Araujo Porto Alegre 70 salas 318 319
Tel. 42 9110

DR. JOSÉ DE ALBUQUERQUE
Membro efetivo da Sociedade de Sexologia de Paris
DOENÇAS SEXUAIS DO HOMEM
RUA DO ROSARIO 98
de 1 ás 7

Doenças da pele
Sifilis, eczemas varizes ulceras das pernas verrugas espinhas furunculos micoses — Eletroterapia
DR. AGOSTINHO DA CUNHA
Dip. Instituto Manguinhos
Assembleia 73 - Tel. 32-4265

Camara dos Vereadores

Não Houve Sessão

Ontem não houve sessão, por falta de numero. O sr. Geraldo Moreira, que tanto invocou a honra do sr. Junqueira, quando este quis deixar de comparecer para forçar a solução da crise, não esteve presente, ocupado que estava em seus negocios particulares. O sr. Jorge de Lima, mesmo sem "quorum", iniciou os trabalhos. Mas o sr. Breno da Silveira advertiu a mesa que fez nova chamada, anunciando, então, a falta de numero.

O "DIA DA VITORIA"

Há 3 anos, na data de hoje os Exercitos alemães se rendiam aos aliados, terminando dessa forma a guerra.

Para comemorar essa efeméride, a Associação dos Ex-Combatentes do Brasil promoverá, no auditorio do Ministério da Educação, ás 17 horas, uma conferencia do prof. Pedro Calmon. Essa palestra será em homenagem aos que tombaram em defesa da liberdade.

SENADO

AS TURFEIRAS DA CENTRAL

O Senado discutiu ontem apenas uma proposição. A de numero 138, de 1947. Trata-se de um projeto de lei, oriundo da Camara dos Deputados e resultante de mensagem presidencial. Visa revogar o decreto-lei n.º 4.631, de 27 de agosto de 1942. Esse decreto-lei autorizou a Estrada a explorar imediatamente diversas turfeiras localizadas no ramal de S. Paulo, independente de cumprimento de formalidades regulamentares, atribuindo-lhe, ainda, competencia para indenização posterior de quaisquer direitos então existentes ou que viessem a positivar-se sobre tais turfeiras exploradas.

A Comissão de Constituição e de Agricultura, ouvidas a respeito, opinaram pela aprovação do projeto. Ontem, o senador Mario Ramos solicitou tambem o pronunciamento da Comissão de Finanças. O plenario rejeitou entretanto, o requerimento do representante carioca. Logo após foi aprovado um requerimento do senador Apolonio Sales, que solicitou o pronunciamento da Comissão de Viação sobre o mesmo assunto.

CAMARA

"DEUS SALVE A PÁTRIA"

Debates á Sombra do Cristo Entronizado — As Violencias em Alagoas e Uma Advertencia do Sr. Lauro Lopes — Alagoas, Estado Proibido...

Na sessão de ontem, como primeiro orador, falou o deputado Aluisio Ferreira. Esse representante justificou, da tribuna, dois projetos de sua autoria. O primeiro dispondo sobre a administração da Estrada de Ferro Madeira-Mamoré, e o segundo abrindo um credito para custear a construção de um Leprosario, no Territorio do Guaporé. Justificando o segundo projeto frisou que o indice da lepra naquele territorio é maior do que em qualquer Estado estando o mesmo crescendo cada vez mais.

"DEUS SALVE A PATRIA"

Como não tivesse esgotado o seu tempo, cedeu os minutos restantes ao deputado Medeiros Neto, que discorreu sobre os problemas criados pelo exodo do homem do campo. Aponta como motivos deste exodo a absoluta falta de assistencia economica, social e colonizadora. Terminando o seu discurso, e depois de apontar as medidas necessarias para a fixação do homem do campo no seu meio, declarou que se tal não se seguisse, seria o caso de rezarmos: "Deus Salve a Patria".

DEMISSÕES QUE NO ENTENDER DE ALGUNS FORAM HIPOTETICAS

Depois de algumas questões de ordem, e de reclamações sobre o andamento de projetos, reclamações que ainda vem se repetindo diariamente, subiu á tribuna o sr. Elizabeto de Carvalho, representante do Maranhão, hoje do Partido Social Trabalhista, mas que entrou na Camara eleito pelo PSD. Subira á tribuna para defender o governador de seu Estado de ataques feitos pelo deputado Alarico Pacheco, em virtude de demissões por motivos politicos ocorridas ha pouco tempo. O sr. Elisabeto de Carvalho refutou as acusações, dizendo serem as demissões, simplesmente, hipotéticas. Depois disso, veio a Ordem do Dia, sendo imediatamente aprovado um requerimento para na proxima sessão, segunda-feira, a Camara celebrar o Dia da Paz, reservando o Expediente para a comemoração.

ALAGOAS, ESTADO PROIBIDO...

Pela ordem, antes de qualquer aprovação, falou o sr. Domingos Velasco, que leu uma carta do sub-chefe do Estado Maior do Exercito, sr. Juarez Tavora, e do sr. Diogenes Arruda, sobre o financiamento de entre-safras agricolas. Ocupou a tribuna o deputado José Mario de Melo, deputado alagoano, representante do PSD. Começou dizendo que os acontecimentos que se vêm registrando de algum tempo para cá em Maceió culminaram com a agressão e a prisão sofridas pelo deputado estadual Hilton Maciel, por ordem do governador. Afirmou estar na tribuna para se solidarizar com os seus correligionarios estaduais, apesar de, com isso, cair no desagrado do governador. Em Alagoas — continua — já não ha mais leis nem Constituição em vigor. O que ocorre é o drama, ou melhor a tragedia de um governador que desmoraliza as instituições. Passa o orador em seguida a examinar o afastamento do sr. Silvestre Pericles para as hostes do PST acusando-o de traidor. Foi quando o deputado Afonso de Carvalho entrou no debate, e tambem o sr. Medeiros Neto, sobrevindo um incidente entre os dois, no qual gritava o primeiro:

— V. Excia., como padre devia respeitar o Cristo entronizado e gritar menos, ganhando mais compostura — e apontava o Cristo, lá sobre a tribuna e a Mesa.

O sr. Lauro Lopes, que estava por perto, gritou com ar compungido:

— Não metam Cristo nisso, senão Pericles pode mandar prendê-lo.

O resto da sessão foi consumido por dois oradores: os srs. Aristides Largura e Dolor de Andrade, que falaram sobre o projeto estabelecendo preços minimos para financiamento de safras agricolas.

EXPEDIENTE

Do expediente, constaram as seguintes materias: Mensagem, submetendo á consideração da Camara o projeto de lei que concede pensão especial á Belmira Botelho de Arruda Medeiros, viuva de Artur Medeiros, funcionario publico, vitima de acidente ocorrido em serviço; oficio do ministro do Exterior, prestando esclarecimentos solicitados a requerimento do deputado Pereira da Silva, sobre a Comissão Internacional de Estudos da Borracha e informando que, originariamente, foi a mesma constituida de representantes dos Estados Unidos da America do Norte, Grã-Bretanha e Holanda, sendo depois, convidado o Brasil a participar da IV Reunião do Grupo da mesma, a realizar-se em Paris; Oficio da Ordem dos Advogados do Brasil, seção de Goiaz, solicitando o apoio da Camara para o projeto que visa assegurar aos advogados o direito de receberem autos com vista e em confiança; oficio da Camara Municipal de Ipuí, no Estado do Rio Grande do Sul, enviando sugestões no sentido de ser criado um fundo no Instituto de Resseguros, para atender aos encargos resultantes de acidentes na pequena lavoura; oficio da Camara Municipal de Igarapava, no Estado de S. Paulo, comunicando que deliberou suspender seus trabalhos como protesto contra a decisão do Supremo Tribunal Federal que não possuirem imunidades os vereadores municipais; oficio do ministro da Justiça, prestando esclarecimentos solicitados a requerimento do deputado Freitas Castro, sobre o numero de despejo propostas do ano de 1947 até agora e informando que atingiram a cifra de 6 272.

AUTOGRAFOS ENVIADOS AO SEN. DO

O sr. Samuel Duarte, presidente da Camara dos Deputados assinou e enviou ao Senado Federal, os autografos das seguintes Resoluções Legislativas: que concede o auxilio de Cr$ ...... 500.000,00 á Federação das Sociedades de Assistencia aos Lazaros e Defesa contra a Lepra; que revoga o art. 9.º do Regulamento baixado com o decreto n. 11.159 de 29 de dezembro de 1942, sobre execução dos serviços de fomento da produção vegetal; e que altera dispositivos da Lei de Introdução do Codigo Civil.

O TEXTO DO ACÔRDO NA CÂMARA MUNICIPAL

E' o seguinte:

"Os partidos politicos UDN PTB e PSD, por suas seções do Distrito Federal,

— representados, respectivamente, pelos srs. senador Hamilton Nogueira e vereador Ari Barroso; deputados José Segadas Viana e vereadores Napoleão Alencastro Guimarães e José Junqueira; ministro Edgar Romero e vereador Osvaldo Moura Brasil, tendo em vista a imperiosa necessidade de um entendimento para solução do impasse surgido na Camara do Distrito Federal, com a organização da Comissão Diretora, o que vem prejudicando, sem duvida, os altos interesses municipais,

ACORDAM

a) — em proceder a nova eleição dos membros da Comissão Diretora e seus suplentes, com observancia do § 5 do art. 13 da Lei Organica e da letra expressa da Constituição Federal que regula a materia;

b) — em que os lugares da Comissão Diretora e dos substitutos de seus membros fiquem distribuidos em Três grupos equivalentes:

1.º — Presidente, 2.º suplente de secretario e 4.º secretario (a ser criado); 2.º segundo vice-presidente, 1.º secretario e terceiro secretario; 3.º — primeiro vice-presidente, 2.º secretario e 1.º suplente de secretario.

c) — em que a competencia para indicação de nomes que preencherão os cargos distribuidos a cada grupo, fica assim deferida:

1.º — A' UDN — 2.º Ao PTB e 3.º ao PSD.

d) — Em que os nomes indicados serão integralmente sufragados em chapa unica por todos os três partidos; e) — em que na constituição das demais Comissões Permanentes será adotado o seguinte criterio para a distribuição das respectivas presidencias: UDN — duas presidencias; PTB — duas presidencias; PSD — Duas presidencias; PSB — Uma presidencia e PRP — uma presidencia; f) — Os partidos responsabilizam-se a adotar e manter o principio da rotatividade para a eleição da Comissão Diretora de modo que nenhum membro da referida Comissão, de uma sessão legislativa possa fazer parte da aludida Comissão nas sessões legislativas seguintes, até que sejam aproveitados, em cada Partido, todos os membros a ele pertencentes; g) — em que os partidos terão completa autonomia na indicação de seus representantes; h) — o acôrdo entrará em vigor na data de sua assinatura pelos três partidos.

Os acordantes comprometem-se a cumprir e a fazer cumprir em todos os seus termos, o presente acordo, sem qualquer restrição. E para constar, firmam o presente documento em triplicata.

A Situação Interna no Paraguai

NOTA OFICIAL DA EMBAIXADA DESSE PAIS, NO RIO DE JANEIRO

A Agencia Nacional recebeu da Embaixada da Republica do Paraguai no Rio de Janeiro, o seguinte comunicado oficial:

"A Embaixada do Paraguai, a proposito da versão propalada pelo correspondente de uma Agencia Noticiosa em Pedro Juan Caballero e referente á suposta sublevação de um regimento da Guarnição de Concepcion e sua marcha sobre a fronteira paraguaio-brasileira, sente-se no dever de manifestar que tal informação carece em absoluto de fundamento e de veracidade.

Essa noticia obedece unicamente a um vasto plano comunista visando confundir a opinião continental sobre a situação interna do Paraguai e a perturbar o labor construtivo de seu governo".

Inauguração de Importantes Obras no Interior Fluminense

Diversos Estabelecimentos de Ensino Serão Inaugurados Pelo Gov. Macedo Soares e Silva

O governador Edmundo de Macedo Soares e Silva partirá hoje, ás 16 horas, para uma visita de 5 dias ao norte do Estado do Rio, onde presidirá ás solenidades de inauguração de importantes obras publicas. Serão visitados pelo governador, que se fará acompanhar pelos secretarios de Educação, Finanças e Viação, os municipios de Cordeiro, Sto. Antonio de Padua, Natividade de Carangola, Porciuncula, Itaperuna, Bom Jesus de Itapoana e São Fidelis.

ESTABELECIMENTOS DE ENSINO A INAUGURAR-SE

O governador Macedo Soares e Silva inaugurará varios estabelecimentos de ensino, dentre os quais o Grupo Escolar "Pereira Passos", situado na cidade de Bom Jesus do Itapoana, construido em terreno com area de 5.184 metros quadrados e adquirido pelo Estado a terreiros pela importancia de Cr$ 65.786,20. O Grupo compõe-se de dois predios, um para aulas e outro destinado unicamente a atividades esportivas.

Outro estabelecimento a inaugurar-se é o Grupo Escolar "Barão de Macaubas", na cidade de São Fidelis, construido em amplo terreno de 103 500 metros quadrados, doado pela Prefeitura local ao Estado. Compreende o Grupo três predios, um para aulas, em dois pavimentos, outro para ginasio e o terceiro para residencia da diretora. O custo total dessa construção importou em .... Cr$ 2.405.861,50.

O Grupo Escolar "Geraque Collet", em São Fidelis, ocupa um terreno com área total de 1.401 metros quadrados, adquirido pelo Estado pela importancia de Cr$ 30 000,00. Sua frequencia diaria é de 400 crianças, em dois turnos.

PUBLICAÇÕES

"NAÇAO BRASILEIRA"

Temos em mão o numero de abril de "Nação Brasileira", a conhecida revista que se edita nesta capital sob a direção de Alfredo Horcades e Théo Filho. Traz na capa uma reprodução da celebre tela de Aurelio Figueiredo sobre a execução de Tiradentes e como artigo de fundo uma homenagem ao protomartir da Independencia.

TRABALHO NAS COMISSÕES

Visitará Minas, Goiaz e M. Grosso a Comissão de Abastecimento de Carne

A Comissão Parlamentar de Inquerito sobre o Abastecimento de Carne, presidida pelo senador Alfredo Nasser, resolveu realizar uma visita aos centros produtores de gado em Minas Gerais, Goiaz e Mato Grosso, a fim de estudar "in loco" o problema da criação de rebanhos. Fazem parte dessa comissão os senadores Alfredo Nasser, Filinto Muller, Ismard Gois Monteiro e os deputados Wellington Brandão, Vandoni de Barros e Domingos Velasco.

A Comissão de Valorização do Vale do São Francisco deliberou visitar oportunamente o presidente da Republica e ouvir exposições feitas pelo diretor da Divisão de Aguas do Ministerio da Agricultura e o chefe da Irrigação do mesmo Ministerio que informaram sobre o andamento das obras do Cachoeira de Jequitaí e do Deixo do Funil em Minas.

COMISSAO DE FINANÇAS

A Comissão de Finanças da Camara aprovou parecer favoravel ao projeto que estende aos oficiais generais da FAB vantagens de inatividade de que desfrutam seus colegas do Exercito. Foi tambem aprovado credito especial de Cr$ ...... 1 189 000,00 para confecção de medalhas e da cruz de combate para oficiais, sargentos e civis.

COMISSAO DE JUSTIÇA

O sr. Soares Filho opinou pela inconstitucionalidade de um projeto autorizando o Banco do Brasil a emprestar 50 milhões de cruzeiros á Cantareira, a juro de 7 por cento e prazo 1 ano. O parecer foi aprovado.

A Comissão aprovou substitutivo do deputado Plinio Barreto ao projeto sobre escrituras de compra e venda de imoveis não loteados. Considerou inconstitucional o projeto que estende a oficiais administrativos do Ministerio da Fazenda vantagens conferidas a oficiais administrativos do Ministerio da Guerra. Foi considerado inconstitucional o projeto que estabelece diferença, na partilha de bens, entre brasileiras casadas com brasileiros natos e as casadas com brasileiros naturalizados. Aprovadas foram, tambem, 23 emendas ao projeto que altera o Codigo de Organização Judiciaria do Distrito Federal.

COMISSAO DE SEGURANÇA NACIONAL

Esta comissão aprovou o parecer favoravel ao projeto que dispõe sobre transferencia para a reserva de oficiais expedicionarios brasileiros.

Octavio Babo Filho
ADVOGADO
R. 1º de Março 6 - Tel. 43 6250

TERRENOS E CASAS EM MENDES
Lindos, arborizados e prontos para serem construidos, luz e água encanada, já servindo diversas casas de verão. Entrega da escritura definitiva mediante o sinal de 30 % e o restante a longo prazo, sem juros nem fiador. Já pronta bonita casa com 2 quartos, 1 sala, copa, banheiro e grande cozinha, com agua quente e fria e 1 grande varanda, construida em centro de terreno, financiando-se 50 %. Tratar com o proprietario á Avenida Graça Aranha, nº 206, sala 304 ou Tel.: Mendes, 24, Bairro Independencia.

NOVA FARINHA PARA MISTURA COM A DE TRIGO PARA FABRICO DE PÃO

O ministro Silvio Noronha fala aos jornalistas sobre o reaparelhamento da Marinha de Guerra do Brasil

NOVAS BASES NAVAIS NA BAÍA E NO PARÁ

REAPARELHAMENTO DA BASE DE NATAL — DECLARAÇÕES DO MINISTRO DA MARINHA

Novas bases navais serão estabelecidas em Salvador e Belem, reaparelhando-se a de Natal, a fim de que a costa do Nordeste e do Norte do país estejam suficientemente defendidas, declarou o ministro da Marinha, almirante Silvio de Noronha, em entrevista que ontem concedeu aos jornalistas, dando contas da viagem de inspeção que vem de realizar.

EXIGENCIA DOS COMPROMISSOS INTERNACIONAIS

A visita ás instalações navais do norte foi realizada tendo em vista a necessidade de dar ao Brasil uma força naval que corresponda á importancia dos compromissos internacionais assumidos, disse o ministro.

Durante a ultima guerra foi necessario improvisar oficinas de reparos, depositos de combustiveis, de sobressalentes e de munições e de toda a sorte de abastecimentos. Essas oficinas ainda existem. Agora, na Baía de Aratu, será construida a Base Naval de Salvador. Ali será alojada a 4ª Cia. Regional do Corpo de Fuzileiros, encarregada da guarda do local. Serão construidos tambem os alojamentos para os operarios que durante varios anos trabalharão na construção da Base, cujo planejamento técnico já foi determinado.

EM RECIFE, NATAL E BELEM

A Base de Natal, que tantos serviços prestou durante a ultima guerra, será muito melhorada. O velho Arsenal de Marinha de Belem será mudado para Val-de-Cães, onde já está sendo construido um dique sêco e onde ficará situada importante base naval no extremo norte do país. A atual base de Recife será mantida, pois atende perfeitamente ás necessidades dos navios a que serve.

BOA IMPRESSÃO

Sobre a impressão trazida dos varios estabelecimentos navais declarou o ministro Silvio de Noronha que é a melhor possivel, tendo em todos os locais visitados encontrado ordem, disciplina e trabalho.

ALTO TEOR NUTRITIVO E FACILIDADE DE PRODUÇÃO

SERVE PARA ALIMENTO E FORRAGEM — ESTUDOS E RESOLUÇÃO DO C.F.C.E,

O Conselho Federal do Comercio Exterior, recomendou ao Ministerio da Agricultura que proceda a estudos sobre produção e aproveitamento do cereal denominado "adlay", para mistura com a farinha de trigo para produção de pão.

Essa recomendação é consequente de informações prestadas após experiencias realizadas na Escola Nacional de Agronomia e no Instituto Agronomico de Campinas, secretarias de Agricultura nos Estados e associações agricolas.

PARA QUE SERVE

O pão com a mistura de 30 por cento de farinha de "adlay" e 70 por cento de trigo, representa produto de primeira qualidade. Com a mistura de farinhas de "adlay" e trigo em partes iguais podem-se fabricar biscoitos.

VALOR NUTRITIVO

Contem o cereal "adlay", 11 por cento de proteina, 08 por cento de hidratos de carbono e 5 por cento de gorduras.

Como vantagens de ordem economica, alinham-se: produção elevada, facilidade de beneficiamento, possibilidade de aproveitamento como alimento e como forragem, elevado valor nutritivo.

PROJETO DE LEI

Na proxima segunda-feira, o conselheiro Anapio Gomes apresentará parecer sobre um programa para produção e utilização de farinhas panificaveis, devendo o Conselho Pleno apreciar tambem um ante-projeto de lei sobre o assunto.

Chegará Segunda-Feira o "Almirante Saldanha"

Fundeou na manhã de ontem no porto de Angra dos Reis, o navio escola "Almirante Saldanha", de regresso de um cruzeiro de instrução com os ultimos guardas marinha saidos da Escola Naval.

O "Almirante Saldanha" atracará ao cais norte da Ilha das Cobras, na segunda-feira ás 10 horas.

A POLÍTICA

QUER O DEPUTADO CAPIXABA QUE O GOVÊRNO FEDERAL INTERVENHA EM MINAS

AINDA O ATENTADO DE QUE FOI VITIMA O DEPUTADO ALAGOANO — ADEMAR FAZ PRESENTES DE BRASÕES

VITORIA, 7 (Asapress) — O deputado pelo Partido Republicano, Wilson Cunha, apresentou hoje, à Assembléia Legislativa do Estado uma indicação no sentido de que seja requerida pelo governador do Espírito Santo ao presidente da República a intervenção federal para o Estado de Minas Gerais. Justificando o seu pedido, o deputado fez sentir que a intervenção deveria ser requerida nos termos do art. 7, n. 2, combinado com o art. 9 da Constituição Federal, que autoriza a intervenção "repelir invasão estrangeira ou de um Estado em outro". Disse, ainda, que não cabe na questão de limites entre o Espírito Santo e Minas a ação do Senado, o qual deverá esperar a decorrencia de 3 anos sobre a data da promulgação da Constituição, depois de frustrados, ainda, todos os acordos. A ação do Supremo Tribunal seria demorada e por isso mesmo inoperante. Urgindo uma solução rapida, o remedio indicado é a intervenção nos termos permitidos pelo citado inciso constitucional. Declarou s. s. que a intervenção deve ser solicitada pela parte prejudicada, no caso o Espirito Santo, razão pela qual o deputado passou a demonstrar que realmente verificou-se a invasão do Estado, visto Minas ter estendido a sua jurisdição para leste da Serra dos Aimorés, não só alem da demarcação feita no ano de 1800 como posteriormente procedida pelo Serviço Geografico do Exercito. A indicação foi enviada á Comissão de Justiça da Assembléia para opinar.

OFENSA AO LEGISLATIVO

MACEIO', 17 (Asapress) — O lider do PSD na Assembléia Estadual ocupou-se do caso da prisão do deputado Hilton Pimentel.

Disse o sr. João Teixeira que a vitima comunicou o fato ao presidente da Camara Federal, tendo este lamentado que, em plena vigencia da Constituição fossem as imunidades parlamentares desrespeitadas, e adiantado que somente á Assembléia Estadual competia resolver sobre o ocorrido.

O lider pessedista terminou seu discurso declarando que estava nas mãos do presidente da Assembléia determinar as providencias que fossem necessarias, as quais o Legislativo daria todo o apoio, para que se mantivesse a soberania, o poder e a dignidade da Camara tão constantemente ferida.

O representante independente Ozeas Cardoso hipotecou mais uma vez solidariedade ao sr. Hilton Pimentel, verberando a atitude do governador.

Por fim, leu um telegrama enviado pelo industrial pernambucano Aurino Pimentel, pai do deputado Hilton Pimentel, ao senador Ismar de Góis, e dizendo:

"A atitude do meu filho ficando ao seu lado não me surpreendeu. Outra cousa não podia ele fazer sem trair o seu carater e negar os principios em que foi educado. O belo gesto de meu filho enfureceu o governador Silvestre Pericles, que acaba de tomar terrivel vingança. Nada peça a v. exca., porque seria duvida da sua dignidade, altivez e exata compreensão do dever patriotico".

SOLIDARIEDADE

RECIFE, 7 (Asapress) — A Assembléia Legislativa aprovou, por unanimidade, um voto de protesto contra o atentado de que foi vitima o deputado Hilton Pimentel, pelo governo de Alagoas.

ADEMAR DISTRIBUI BRAZÕES

S. PAULO, 7 (Asapress) — O governador Ademar de Barros homenageou ontem o general Euclides de Figueiredo, representante udenista na Camara Federal. A homenagem constou da entrega de um brazão do Estado, cunhado em chumbo paulista das minas do Apiai com sustentaculo de madeira da mesma região como sinal de reconhecimento do povo paulista pelo trabalho incansavel desenvolvido pelo homenageado em prol de São Paulo, de cujo movimento constitucionalista de 1932 foi um dos lideres". O salão vermelho do Palacio dos Campos Eliseos foi o local da cerimonia, a qual compareceram alem do governador e do homenageado, os secretarios do Trabalho, da Fazenda e do governo, o comandante da 4.ª Zona Aerea, o prefeito e outras autoridades civis e militares, bem como o deputado tambem udenista Romeu Lourenção. O governador Ademar de Barros pronunciou um discurso enaltecendo a figura do general Euclides de Figueiredo que agradeceu afirmando em certa altura: "Não ha nenhum gesto do atual governador do Estado que não esteja estritamente ligado ao bem-estar e á defesa dos interesses de São Paulo". O deputado Romeu Lourenção tambem discursou.

REVISÃO CONSTITUCIONAL

BELO HORIZONTE, 7 (Asapress) — Na Assembléia Legislativa, o deputado Amadeu Andrada propôs a revisão do art. 119 da Constituição, referente aos recursos sobre atos do Prefeito e Camaras municipais. Trata-se de assunto que pertence ao campo exclusivamente doutrinario e não foram poucas as controversias suscitadas em torno da materia.

O VEREADOR PORTOALEGRENSE PRESO PEDIU "HABEAS-CORPUS" AO S. T. M.

Acaba de dar entrada no Superior Tribunal Militar, tomando o n.º 24.047, sendo distribuido ao ministro Cardoso de Castro para relata-lo e julga-lo um pedido de "Habeas-Corpus" impetrado em favor do dr. Marino Rodrigues dos Santos sob a alegação de achar-se o mesmo ilegalmente preso desde a noite de 4 de março ultimo.

(Conclui na 11ª pagina)

DANTON JOBIM
ADVOGADO
Causas civeis e comerciai
AVENIDA PRESIDENTE ANTONIO CARLOS
(Esplanada)
N.º 201—4.º andar — S 403
Das 15 ás 18 horas
Tels 22-7919 e 12 7577

Condecorado Por S. Domingos o Presidente Eurico G. Dutra

DISTINGUIDO COM A GRÃ CRUZ DA ORDEM HERALDICA DE CRISTOVÃO COLOMBO — A CERIMONIA NO CATETE

Foi entregue, ontem, ao presidente da Republica, general Eurico Dutra, pelo embaixador Porfirio Herrera Baez, a Grã-Cruz — placa de ouro — da Ordem Heraldica de Cristovão Colombo, distinção que o governo de São Domingo acaba de distinguir o chefe do governo brasileiro.

O embaixador Porfirio Herrera Baez, acompanhado dos delegados especiais embaixadores Manuel Peña Batlle e don R. Paino Richardo, foi recebido em audiencia especial, no Palacio do Catete. Fazendo entrega da condecoração, disse o embaixador Baez que "atendendo reiteradas recomendações do Conselho da Ordem Heraldica de Cristovão Colombo, o generalissimo Rafael Leonidas Trujillo sente-se particularmente feliz em outorgar a v. excia. a Grã-Cruz, Placa de Ouro, da mesma Ordem. Historia, em seguida, a criação daquela Ordem pelo general Trujillo e o significado da distinção, concluindo diz:

— A condecoração que ora vamos conceder-lhe é uma prova de elevado apreço que dedica a V. Excia. o presidente Trujillo. Em seu nome lhe pedimos aceita-la como testemunho desses sentimentos e como galardão justiceiro que nossa patria lhe oferece pela obra que V. Excia. está realizando á frente dos destinos desta prospera e gloriosa nação".

AGRADECE O PRESIDENTE

Agradecendo falou o presidente Eurico Dutra disse da gratidão da homenagem, afirmando, no entanto, que essa homenagem se dirigia mais ao Brasil, cuja politica de concordia panamericana é uma norma que se vêm mantendo invariavelmente. Conclui dizendo:

— "Eis uma politica que já se tornou historica vocação que um chefe de Estado brasileiro não pode, nem saberia mesmo contrariar, renegando tão nobre herança.

Agradeço, pois, senhor embaixador, e homenagem que a Republica Dominicana presta ao esforço secular do meu país em prol da paz continental e da manutenção das formas cordiais de convivencia entre nações irmãs".

Dr. Américo Caparica
Clinica Médico Cirurgica
Consult. R. Visconde do Rio Branco 31 — Tel. 42-2056
Diariamente das 16 ás 19 hs
Res. Rua Paulo de Frontin 103 2. — Tel. 32-1875

Américo Brasilico
ADVOGADO
Escritorios: Rua Senador Dantas 29 Sala 24 — 22-7846 — Quitanda 59-3.º sala 21 — 43 7399
Residencia 23-0578
Diariamente

O Presidente da Republica Não Convocou Nenhuma Reunião de Governadores

UMA NOTA DA SECRETARIA DA PRESIDENCIA DA REPUBLICA

Da Secretaria da Presidencia da Republica recebemos a seguinte nota:

"De ordem do Senhor Presidente da Republica, torna-se publico que não foi expedido pelo Gabinete Civil da Presidencia qualquer telegrama convocando os senhores governadores dos Estados para uma reunião nesta capital, e, em consequencia, tambem é inteiramente destituida de fundamento a noticia de que pelo mesmo Gabinete fora passado outro telegrama tornando sem efeito a convocação. (Joaquim Henrique Coutinho) (Sub-chefe do Gabinete Civil da Presidencia da Republica")

Os Institutos de Previdência Não Poderão Atender os Seguros de Acidentes no Trabalho

Não Dispõem de Ambulatorio em Todo o País — Entraves Burocraticos — Intromissão Indebita do Estado — Complexidade das Carteiras de Seguros — Prejuizos Para os Trabalhadores

O sr. Adelino Augusto de Morais, do Conselho Diretor da Associação Comercial, falando ao DIARIO CARIOCA, que se vê ao lado do sr. Arlindo Barroso

A aproximação do prazo marcado para a extinção das companhias de seguros de acidentes do trabalho, determinado pelo decreto-lei n. 7036, de novembro de 1946, que transfere essas atividades para os institutos de previdencia, está causando serias apreensões nos meios comerciais e industriais do país, justamente alarmados com as inevitaveis consequencias desastrosas que a medida trará aos segurados e seguradores.

Em recente reunião do Conselho da Associação Comercial do Rio de Janeiro, o sr. Adelino Augusto de Morais chamou a atenção de seus pares para os inconvenientes da transferencia de seguros de acidentes no trabalho para os Institutos, que não possuem o necessario aparelhamento e ambulatorios em todas as localidades do país, e mais devido ás exigencias da burocracia não poderão atender com a indispensavel presteza a clientela constituida de trabalhadores que não poderão aguardar o vagaroso processamento dos beneficios a que faz jus, quando acidentados. Devido a isso, a Associação Comercial designou uma comissão composta do sr. Arlindo Barroso, das companhias Guarani e Italiana e representante da Segurança Industrial, incumbida de apresentar sugestões sobre o projeto que procura regularizar o assunto atualmente em curso na Comissão de Legislação Social.

INSEGURANÇA PARA OS SEGURADOS

Procurando ouvir do sr. Arlindo Augusto de Morais os argumentos contrarios á execução do disposto no decreto-lei n. 7036, DIARIO CARIOCA obteve as seguintes declarações sobre o assunto:

— Preliminarmente, devo esclarecer ao seu jornal que a efetivação da medida proposta trará consequencias as mais desastrosas para todas as classes que têm no seguro contra acidentes a segurança indispensavel. Acostumados com a eficiencia e ao zelo naturalmente interessado — das companhias de seguros, que pagam imediatamente os dois terços a que têm direito quando acidentados os modestos trabalhadores não se conformarão com a morosidade burocratica, a longa espera para serem atendidos nos exiguos ambulatorios de que dispõem os Institutos, e finalmente a espera para receber beneficios nas enervantes filas. O decreto-lei que torna obrigatorio o seguro de acidentes nos Institutos de Previdencia, vem trazer ao segurado uma situação completamente antagonica á que desfruta nas companhias de seguro privado. Hoje, as companhias aceitam qualquer acidentado, apenas confiadas na boa fé do segurado, e têm o maior interesse em prestar perfeita assistencia aos seus clientes. Como se vê, essa atitude decorre de inumeros fatores ligados a esse ramo de negocios, notadamente á concorrencia.

Os institutos de previdencia não dispõem de instalações capazes de atender a tais encargos e, se os possuem, deles não dispõem em todas as localidades em que as companhias operam. Alem do mais não têm escritorios aptos a efetuarem os pagamentos dos dois terços de diarias a que têm direito os acidentados.

UM NEGOCIO SUI-GENERIS

Prosseguindo na sua exposição contraria ás atividades de orgãos burocraticos nesse ramo de delicadas operações, o nosso entrevistado disse que o seguro é um negocio todo especial. É um negocio de grandes numeros e somente devido o seu caldeamento poderão ser obtidos os indispensaveis resultados economicos e financeiros. Exemplificando, disse:

— Se uma companhia se dedicar exclusivamente aos negocios dos bons riscos, que, nessa modalidade, pagam premios pequenos, essa companhia não conseguirá uma receita capaz de suportar os gastos de suas despesas gerais: alugueis, empregados, instalações, administração, etc. Para o aumento de sua receita precisa contar com as inscrições chamadas de "riscos de taxas altas", embora conte com a boa técnica para se defender contra os grandes prejuizos. O que se verificaria com a passagem dos seguros de acidentes no trabalho para o ambito dos Institutos, seria justamente uma desigual distribuição de tais riscos. O I. A. P. C., por exemplo, irá receber uma grande massa de premios é verdade de bons riscos, que são os seguros daqueles que trabalham no comercio. Entretanto, o I. A. P. I. receberia os seguros e responsabilidades

(Conclui na 11ª pagina)

O Banco do Comércio S. A.,

em face da publicidade destacada que se tem feito em torno de despacho proferido pelo Exmo. Sr. Presidente da Republica, a proposito da venda do Edificio Regina ao Instituto de Aposentadoria e Pensões dos Comerciarios, julga conveniente declarar:

1º — que não é nem jamais foi proprietario desse Edificio;

2º — que no processo figurou como interveniente para facilitar a liberação de depositos a prazo fixo existentes áquela época (1946), processo em que tambem figuraram outros Bancos;

3º — que o I. A. P. C. não tem atualmente nenhum deposito no Banco do Comercio S. A.

Rio de Janeiro, 3 de Maio de 1948.

Diario Carioca

S. A. DIARIO CARIOCA

Diretoria: Horacio de Carvalho Junior presidente: Danton Jobim secretario: Martins Guimarães gerente

PRAÇA TIRADENTES 77 — Telefones: Direção: 22-3020 a 22-1785; Secretaria: 42-5571; Redação: 22-1559; Gerência: 22-3035; Publicidade: 22-3018; Oficinas: 22-0824

NUMERO AVULSO: Cr$ 0,50; aos domingos Cr$ 0,50
Assinaturas: anual Cr$ 90,00; semestral Cr$ 50,00

SUCURSAL EM SAO PAULO
Rua Conselheiro Crispiniano 40-6.° — Tel.: 6-4564

ANO XXI — 8—5—1948 — N. 6.092

A Nossa Opinião

PUBLICIDADE — ERWIN, WASEY S. A. E DISTRIBUIDORA RECORD LTDA.

Avisamos aos nossos clientes que não aceitamos publicidade por intermédio dessas Empresas.

A GERENCIA

No Dia da Paz Que Não Veio...

O dia de hoje dedicam-no as Nações Unidas à comemoração da Paz. Faz precisamente 3 anos que os delegados do Estado Maior do Reich Alemão assinavam com os comanantes das fôrças democraticas vitoriosas o instrumento da rendição incondicional que pôs fim à maior das guerras da história.

Todos nos recordamos dêste Dia de 1945, em cada país, em cada cidade das nações vitoriosas. Nesta nossa cidade, por exemplo. Lembramo-nos da expansão, da explosão de incontido júbilo que a possuiu inteira e a cada um de seus habitantes, instantaneamente, a um momento dado, quando a notícia confirmadamente se divulgou. Vimos a alegria de nosso povo manifestada de todas as maneiras, por todas as formas de expansão próprias de seus hábitos e até por formas inéditas que imediatamente conquistaram o pleno favor público.

As nuvens, as chuvas de confetti vinham pesadas das esperanças do povo. Para o povo de nosso país, e o de todos os países direta ou indiretamente atingidos pela guerra e que curtiam as mais duras privações, — aquilo significava não apenas o fim de todos os horrores, sofrimentos e apreensões, mas ainda o início de uma era de reformas salvadoras e de abundância, pois tudo, todos os sonhos — de governos, nações e particulares — cabiam naquela coisa meio misteriosa e cabalística de que se falou durante os negros cinco anos de guerra como de uma luminosa Utopia: o *Após-Guerra*.

Para nós, brasileiros, em particular, significava mais ainda, pois, de par com os de ordem geral, possuíamos um motivo especial de satisfação e esperança: a chuva purificadora daquela alegria democrática lavaria de nossa vida a vergonha e a dor da Ditadura. E as lavou, com efeito, não tendo nós, portanto, razão particular para nos desiludir dele, do nosso após-guerra. Mas nada mais nos trouxe o após-guerra. Nem mesmo, para o mundo exausto, o fim dos horrores e sofrimentos da guerra. Não nos iludamos. Não alcançamos a Paz. O que nesta data se assinou há três anos não foi ainda a Paz, mas um simples armistício, um intervalo na luta para a preparação de fôrças ainda maiores, mais aguerridas para um choque mais terrivel ainda.

As esperanças daquele que formulou o princípio das Quatro Liberdades como o estatuto futuro dos povos morreram no mundo tão prematuramente quanto seu próprio formulador. É que, entre as fôrças vitoriosas mesmo, uma havia que encravava seus alicerces na rocha do obscurantismo absolutista e fanático, a qual, como o Inimigo na data de hoje vencido, só possui a alternativa histórica de — ou dominar o mundo com o seu despotismo inumano ou ser repelida pelas fôrças da liberdade e da cultura.

É esta a lição desta data frustrada de hoje, em que se comemora a Paz em plena Guerra. Somente quando as Quatro Liberdades forem uma conquista geral dos Povos se poderá sonhar com a Paz igualmente geral.

Mas, para nós, brasileiros, o dia de hoje não evoca só isso. Evoca o sacrifício dos nossos expedicionários, dos bravos rapazes da FEB que levaram aos campos de batalha da Europa a bandeira da Pátria, lavando, com o seu sangue, a mácula que nos aviltava aos olhos do mundo: a existência no Brasil de uma ditadura pessoal e caudilhesca por sete anos a fio.

Reverenciemos a memória dos que ficaram em Pistoia para atestar que os brasileiros sabem morrer pela honra de sua Pátria e por um belo ideal, mesmo inatingível.

BANCO ECONOMICO NACIONAL S. A.
Rua Mexico, 45 A · Rio
Descontos · Cauções · Depositos

Insensibilidade Moral

EVIDENTEMENTE não chegamos ao ponto de entender que os homens publicos estejam obrigados a defender-se quando visados por insinuações e boatos. Mas, em face de uma acusação concreta o seu silencio significa, além da confissão, absoluta falta de sensibilidade moral. Em tais casos sua permanencia nos postos constitui um acinte á sociedade com grave desprestigio para a autoridade do Governo. E quando se argui improbidade ou prática de atos prejudiciais ao patrimonio dos órgãos que dirigem cria-se para os responsaveis uma situação insustentavel. Não há outro caminho: demissão a bem do serviço, com a consequente apuração das irregularidades.

No entanto, assistimos atualmente a coisas incriveis no tocante á moralidade administrativa, envolvendo presidentes de autarquias. Não renunciam nem se explicam...

Parece que o cachimbo da ditadura deixou muita gente com a boca torta. E o exemplo de São Paulo — onde o sr. Ademar de Barros e certos cavalheiros de alto coturno sofrem pesadas criticas, com provas irrefutaveis — como que encoraja os outros á prática de abusos e crimes, na convicção de que a impunidade tambem baixará o seu manto protetor sobre eles.

BANCO ECONOMICO NACIONAL S. A.
Rua Mexico, 45 A · Rio
Descontos · Cauções · Depositos

Não Haverá Novos Impostos

A propósito da projetada reforma do imposto de consumo, o ministro da Fazenda, sr. Corrêa e Castro, dirigiu uma carta ao presidente da Confederação Nacional do Comercio em termos que vale a pena reproduzir: "Com referencia ao oficio n. 2.304, de 13 de abril, do corrente ano, em que essa Confederação formula considerações a respeito da reforma do imposto de consumo, cabe-me esclarecer que não é pensamento do governo majorar os impostos, visto como isto repercutiria nos niveis do custo de vida, contrariando, assim, as diretrizes seguidas pelo governo".

Esse esclarecimento do titular da Fazenda vem em boa hora. Não seria admissivel que nesta hora de asfixiantes dificuldades para o povo viesse o governo, aumentando as taxas sobre utilidades, concorrer conscientemente para agravar ainda mais a angustia geral. O governo, através dos seus órgãos, tem procurado, com esforço que o povo reconhece, fazer baixar os preços de todos os generos. E se muito não se conseguiu ainda deve-se isso a uma série de fatores de dificil remoção.

A declaração do ministro Corrêa e Castro, feita em carta ao sr. João Daudt d'Oliveira, foi oportuna e serviu para acalmar o espírito publico, que se julgava sob a ameaça de novos onus.

Despacharam Com o Presidente da Republica

O presidente da Republica recebeu, ontem, no Palacio do Catete, para despacho, os srs. Correia e Castro e almirante Armando Trompowski, ministros da Fazenda e Aeronautica, respectivamente.

Em audiencia foi recebido o general Antonio José de Lima Camara, chefe de Policia do Distrito Federal.

NO CATETE

Esteve ontem, no Palacio do Catete, a fim de se despedir do presidente da Republica, por ter sido transferido para a Embaixada de Londres, o embaixador Henrique Buero.

Alfabetização de Adultos

A Campanha Nacional de Educação de Adultos planejada pelo ministro Clemente Mariani, vem sendo executada em todo o Brasil com êxito confortador. O numero de escolas instaladas nos Estados, conquanto não venha ainda atender ás necessidades do país, é animador. Tudo indica que a campanha tomará larga amplitude a fim de corresponder aos objetivos altamente patrióticos do ministro da Educação.

Em São Paulo, funcionaram no ano de 1947 1.789 escolas sendo 204 na capital e 1.585 no interior. A matricula geral foi de 92.854 alunos. Em 1946 existiam no Estado 403 escolas ou cursos de alfabetização para adultos. Notícias de outras unidades federativas revelam o entusiasmo que reina em toda parte pela campanha.

Cumpre salientar o que se vem passando em Volta Redonda. O engenheiro Valfredo Leocadio Freire, narrando o que ali se tem feito, assinala que, graças á idéia do ministro da Educação, a percentagem de analfabetos naquela cidade, que conta com uma população de 25.000 habitantes, não vai a 30%. E diz:

"Haverá, é certo, grande programa a desenvolver. A missão técnica dos Estados Unidos, que nos visitou em fins do ano passado, e da qual faziam parte personalidades com responsabilidade na educação de seu país teve ocasião de frisar este ponto, a fim de que Volta Redonda possa chegar a ser o mais eficiente centro de trabalho industrial do país.

Recebi dessa Comissão honroso convite para que visite centros educacionais americanos, inclusive para expor novos problemas de educação popular e as soluções que vamos adotando.

E, sem duvida, a realização da Campanha de Educação de Adultos, figura entre essas soluções, como medida indispensavel".

Seria doloroso se a iniciativa do ministro Clemente Mariani viesse a fracassar. Cremos, porém, que isto não acontecerá. Não somente os governos, como o povo, estão convencidos de que a alfabetização em massa é uma das soluções que procuramos para a definitiva afirmação do nosso país no concerto do mundo civilizado.

Humberto **BASTOS**

IMITAÇÃO E FRACASSO

(Exclusivo para o DIARIO CARIOCA)

Depois dos numeros que ofereci em trabalhos anteriores sobre a vida economica dos EE. UU. nesses ultimos anos (antes e depois da guerra), torna-se oportuno perguntar: Será justo insistir na imitação de medidas utilizadas em países que se assemelham longinquamente ao nosso?

Eça de Queiroz, com aquela argucia e ironia, que ainda não tiveram imitadores nem aqui nem tampouco em Portugal, já fazia referencia na sua "Ultima carta de Fradique Mendes" a essa preocupação que tinhamos — e temos — em nos envolver naquele tapete cheio de bolor, que era a Europa. E um dos nossos maiores sociologos — o sr. Oliveira Viana — escrevia textualmente que "têm sido funesto para nós esse preconceito da absoluta semelhança entre nós e os outros povos civilizados". O mal de viver com o olho duro para o estrangeiro, querendo aplicar tudo que vem de fora em nossas terras meio barbaras, sem criterio cientifico seletivo, têm nos oferecido alguns fracassos lamentaveis.

Durante a guerra procuramos arremedar varias medidas postas em pratica nos EE. UU. concernentes a racionamento, tabelamento, etc., como se fosse possivel transplantar, num passe de magica, para o Brasil, com setenta anos de atraso em relação a outros países civilizados, toda uma legislação de guerra.

Os norte-americanos apresentam elevados niveis de produção, grande riqueza financeira, alta produtividade de seus trabalhadores, fontes de energia devidamente exploradas, magnifico sistema de transportes, participação ampla no comercio internacional. E nós temos uma massa de trabalhadores sub-alimentados, um sistema de transporte deficiente e velho, marinha mercante ainda engatinhando, produção estagnada, industrialização por ser feita, fontes de energia economicamente inexploradas. Vamos aplicar as medidas adotadas pelos norte-americanos? Podemos conquistar resultados com essas medidas?

É evidente erro — e gravissimo — estarmos aqui a mandar elementos para compilar essas medidas. Arranjem-se bons tradutores e as temos todas traduzidas e copiadas, por um preço infinitamente menor. Claro que devemos estudar o progresso técnico norte-americano, que aprendamos de sua grandiosa experiencia alguns ensinamentos a serem adaptados com proveito á nossa vida. Nada mais justo e necessario. O injusto e desnecessario — porque provadamente fracativo — é essa insistencia em trazer para aqui num lamentavel mimetismo, tudo o que os norte-americanos fazem porque condizem com suas condições geograficas, sociais, politicas, economicas e culturais. O resultado imediato dessa imitação, desse copiar sem fim em papel carbono, é esse que observamos relativamente ao combate á inflação, á alta do custo da vida, seguros sociais, impostos e taxas e outras providencias.

Por que não imitamos os norte-americanos na perseverança em aproveitar suas proprias riquezas? Por que não imitamos os norte-americanos numa intensiva politica industrialista? Por que não imitamos os norte-americanos na sua obra de saneamento e de valorização do homem? Por que não imitamos os norte-americanos na sua obra de organização e articulação das forças economicas? Por que não imitamos os norte-americanos na sua obra de saber de fazer crescer um grande povo dentro de uma grande nação independente? Nada disso — que é util, construtivo e indispensavel — temos a preocupação de imitar. Quando trasladamos uma lei, um ensinamento, uma providencia, é com o criterio de remendo de pano novo nesta colcha já cheia de retalhos que é o chamado sistema economico brasileiro. A consequencia é que a velha colcha colonial não resiste e então se apresenta o fracasso.

Na verdade somos mais liricos do que criticos. E a nossa capacidade de selecionar é quase nenhuma. E de imitação em imitação vamos caindo em fracasso sobre fracasso até que um dia resolvamos nos curar dessa fraqueza de povo sentimental, "todo de arroubos subitos, que entre um impeto e outro se compraz em certa indolencia voluptuosa, muito oriental, na saudade, no fado, no "laus perenne", como diria o sr. Gilberto Freyre.

João **MANGABEIRA**

DONA MARIA AUGUSTA

(ORAÇÃO PRONUNCIADA A BEIRA-TUMULO)

Pedem-me os baianos aqui presentes e os amigos queridos da morta, que em nome de uns e outros, eu diga á beira desse esquife umas palavras de admiração e de saudade. Nem seria justo que ela partisse desta casa, que por tantos anos encheu com a sua presença e agora abandona para sempre, sem que os seus contemporaneos, os que intimamente com ela conviveram trouxessem para os posteros o testemunho da verdade.

O preito que os poderes publicos da Baía e do Brasil lhe estão desde ontem a render é, a bem dizer, a primeira das homenagens com que a Nação comemora o centenario de Rui Barbosa. Tanto essas duas vidas se entrelaçaram, tanto essas duas existencias morais se ajustaram e se fundiram.

Desse ponto de vista, o seu perfil já foi traçado pelo maior dos jornalistas brasileiros vivos, no seu maravilhoso artigo de hoje, no DIARIO CARIOCA.

Mas os seus amigos, os que tiveram a ventura de com ela conviver, têm que depor, têm que dizer o que sabem e o que viram, antes que a morte apague a possibilidade desse depoimento, envolvendo-os na sua sombra.

E nós a vimos, eu a vi, neste salão agora envolto em crepe, pompear como flor de uma civilização, resplandecendo no seu encanto, na sua cortesia, na sua elegancia, na sua formosura. Eu a vi, nós a vimos, neste grande solar que ela perfumava com a sua bondade e a sua graça, prolongando, materialmente prolongando, por um cuidado vigilante, por um desvelo ininterrupto, os dias debeis de uma existencia gloriosa, que era o orgulho de uma Nação. Nós a vimos, eu a vi tantas vezes amainar a exaltação, conter as explosões, restringir as represalias, recompor a tranquilidade do grande homem, nos dias de provação e de amargura, cujo fel se diluia ao contato de sua poderosa ação feminina sempre firme, através das mais inesperadas ou rudes vicissitudes, mas tambem sempre serena, resignada, sorridente, dando ao marido, materialmente injustiçado e vencido, o espetaculo intimo da vitoria no coração da esposa triunfante de gloria e plenamente feliz.

Nunca ninguem a viu aspera, revoltada ou carrancuda, senão suave, conformada e risonha. E com esses predicados de mansidão, resignação e alegria, tão opostos aos do seu marido, ela o envolvia, a bem dizer o acalentava, e lhe adormecia os impetos bravios.

Era sobretudo a isso que, no ultimo quartel da vida, no missa campal de S. Cristovão, quando "a imagem de Deus ainda crescia nos raios solares, enchendo o espaço, o mundo, o infinito" e "a pedra de ara ainda estremecia ao milagre da transubstanciação visivel aos crentes", era em reconhecimento a tudo isso que Rui, nesse momento sagrado, proclamava sua mulher "a flor sempre aberta da bondade divina no seu lar".

Mas tudo isso — a constancia, o cuidado, o desvelo — não era senão o devotamento da esposa fiel. A fidelidade desentranha-se, expande-se, exubera nessas demonstrações de sua firmeza e do seu amor. São as qualidades, excelsas embora, mas caracteristicas das esposas fiéis. Resultam do amor firme ao companheiro bem-amado a que uniram a sua vida e a sua sorte.

Mas nós a vimos, eu a vi subir e recrescer de grandeza na sua energia e no seu civismo. E da energia na sua expressão mais alta e mais sublime — a da subposição dos interesses materiais da vida, desprezados pela gloria a serviço de um ideal. De fato, a cada uma das campanhas imortais de seu marido, todas elas fatalmente destinadas á derrota, que se refletia nas dificuldades economicas do lar abandonado pelo combate e empobrecido, nunca ninguem lhe viu um gesto, uma palavra sequer, dessas com que o egoismo se insinua matreiramente, rastejando sua mesquinhez em plena expansão do ideal. Ao contrario: nos dias decisivos, todas as suas palavras, todos os seus atos eram de encorajamento, estímulo, solidariedade, coparticipação e intrepidez nessas lutas das quais ela estava certa que ele volveria vencido, crivado de dividas e retalhado de injustiças e desgostos. E não foi senão por isso que, ao começo da Republica, dedicando-lhe um dos seus grandes livros, Rui dizia: "A minha mulher, cuja simpatia corajosa e eficaz por todas as causas do coração, da liberdade e da honra tem sido sempre alento ou inspiração, em todas as boas ações de minha vida." Nem era senão por isso que, dobrados os setenta anos, no sertão baiano, na mais nobre das suas campanhas civicas, no dia de Natal, respondendo á homenagem das senhoras da Feira de Santana, Rui deste modo se enunciava: "De meu pai tenho o carater, de minha mãe o coração. Mas minha mulher tem sido sempre a ancora do meu coração e do meu carater".

Mas até aí se poderia dizer que eram manifestações exteriores do esposo gentil com a companheira que o amava com fidelidade e o servia com desvelo. Mas num documento intimo, somente agora retirado do arquivo de um parente, e publicado, recusando a direção de um jornal, dizia Rui nessa carta e antes dos cinquenta anos: "Como sabe, minha mulher está muito doente e não encontro nela a minha fonte perene de animação e de coragem". Eis aí o melhor dos depoimentos, dado em termos de absoluta insuspeição e sinceridade. Moldura nenhuma no mundo poderia, melhor do que essa, enquadrar o retrato moral dessa nobre figura feminina, cujo corpo inerte e morto jaz agora no ataude.

E não era facil, ou melhor, era dificilimo ser a companheira inexcedivel que ela foi de Rui Barbosa, dadas as peculiaridades do caráter e as singularidades do temperamento que ele herdara de seu pai, e sempre como este sofrendo a ação de certos complexos, como este sempre pronto a explodir, sem olhar as consequencias, ao primeiro contato da violencia ou da injustiça e a passar rapidamente e sem transições de 8 a 80. Para exercer sobre seu marido a poderosa influencia que exerceu, era preciso que ele nem sequer o pressentisse. Era preciso que ela se exercesse, como a de certos vapores, que inebriam sem que os sintam os que respiram no ambiente deles impregnado. Era preciso ao mesmo tempo, para ser a companheira que ela foi, despersonalizar-se e acompanhá-lo como a sombra segue o corpo. Mas um corpo cuja projeção ora deslisava na serenidade de uma longa horizontal, ora se precipitava nos ziguezagues asperos de uma carreira acidentada, alumiada aos relampagos da luta, envolta nos trovões das ameaças, ferida pelos raios do perigo. Então era de vê-la. Era de vê-la acompanhar todas essas bruscas mutações de seu marido, segui-lo em todos os incomodos e peripecias da jornada, animá-lo em todos os riscos da refrega, com ele participar da intrepidez em plena luta, e como ele esquecida de todas as necessidades do lar e das privações que depois haveriam de cercá-lo. Esse o papel que ela representou em nosso meio; essa a função politica que ela desempenhou em nossa historia — a função sobretudo dificil de ter sido a grande mulher de um grande homem.

Esta, em relação a ela, a síntese absoluta da verdade; este o depoimento que á beira do seu esquife prestam os seus amigos, e que, esmaltado na gloria imortal de seu marido, há de perdurar.

A Opinião dos Leitores

As cartas dirigidas a esta seção estão sujeitas a condensação

HISTORIA CONTADA AO SR. GOVERNADOR DE MINAS GERAIS

Sr. governador Milton Campos: recebemos uma carta do jovem mineiro Joaquim Gomes Guerra Filho, cujo texto provoca, mesmo nas pessoas acostumadas ao conhecimento de grandes infortunios, um insopitavel sentimento de comiseração. Pede o sr. Guerra Filho que o governo de Minas, conceda, ou influa para que a Prefeitura de Lavras conceda uma pensão suficiente para a manutenção do que ainda resta de sua familia, em sua maior parte já destruida pela miseria. A historia é a seguinte: o sr. Joaquim Gomes Guerra, pai do nosso missivista, natural de Lavras, exercia ali a chefia do serviço de eletricidade municipal. Durante 30 anos, sem férias, sem descanso, zelou pelo seu serviço. Um dia, porém, sofreu um acidente que foi fatal a toda a familia. Ao fazer um reparo na instalação, foi vitima de um choque do qual milagrosamente escapou com vida. Mais tarde porem, veio a sofrer as consequencias do acidente, aparecendo-lhe uma lesão cerebral que o inutilizou para o trabalho. Isso aconteceu em 1935 e nessa época não dispunha a Prefeitura de Lavras de um aparelhamento de previdencia social, de modo que, por muito favor, foi-lhe concedida uma pensão de Cr$ 300,00 mensais. A vida foi encarecendo e com o custo de vida aumentava a desdita da familia Gomes Guerra, composta do casal e 10 filhos. Quatro meninos não resistiram á fome e adquiriram a tuberculose, que os matou. Outro golpe feriu ainda mais fundo a familia quando, cansada de sofrer miseria, prostituiu-se. Quem nos escreveu é o caçula da familia, que desertou de casa aos 16 anos e veio tentar a sorte no Rio. Melhorou, mas, ainda sofre muito por saber da situação miseravel em que continuam seus pais e três irmãos. Não é preciso contar mais, sr. governador de Minas Gerais, para fundamentar o pedido.

ESCOLA SEM AULAS

O sr. Astrogildo Vieira dos Santos, aluno da 1.ª série do curso noturno da Escola Celestino Silva, reclama contra a falta de aulas, por falta de professores. Já telegrafou ao prefeito, disse, mas achou conveniente reforçar a reclamação com uma queixa ao jornal.

O DIRETOR DO PEDRO II

Uma carta assinada "Pais de Alunos" faz uma série de acusações contra o diretor do Colegio Pedro II (Externato). Esqueceram-se os missivistas, no entanto, de se identificar de forma a poderem, a qualquer momento, assumir a responsabilidade do que disseram. E não é nosso habito acolher as coisas assim, sem prova nem responsavel.

Entrêgue ao Presidente da Republica a Grã-Cruz da Ordem Heraldica Cristovão Colombo

Em audiencia especial o presidente da Republica recebeu, ontem, no Palacio do Catete, o sr. Porfirio Herrera Baez, embaixador da Republica Dominicana que lhe entregou a Grã-Cruz placa de ouro, da Ordem Heraldica Cristovão Colombo.

Ao entregar as insignias ao general Eurico Dutra, o embaixador Herrera pronunciou ligeiras palavras, tendo o chefe da Nação agradecido.

Estiveram presentes á cerimonia todos os membros dos gabinetes Civil e Militar da Presidencia da Republica.

A RÚSSIA JÁ POSSUI A BOMBA ATÔMICA

RESUMO TELEGRAFICO INTERNACIONAL (U P. e I N S)

OS EE. UU. NÃO TÊM PETRÓLEO SUFICIENTE PARA A SUA DEFESA

COMBATE AO PARTIDO COMUNISTA. — REORGANIZAÇÃO DO GOVERNO GREGO — CONTROLE DA ENERGIA ATOMICA

Informou um despacho telegrafico remetido de Washington que o Sub-Comité das Forças Armadas da Camara dos Representantes manifestou-se "sinceramente preocupado" ante o fato de que os Estados Unidos não dispõem de suficientes reservas de petroleo para sua defesa, no caso da irrupção de nova guerra. Esse grupo legislativo, que é chefiado pelo deputado Dewey Short, pediu ao presidente Truman que designasse uma comissão para estudar os meios de solucionar o problema.

COMBATE AO PARTIDO COMUNISTA

O conselheiro de politica exterior do Partido Republicano John Foster Dulles, após exortar o governo dos Estados Unidos a criar um Departamento de Defesa Especial para combater o Partido Comunista em todos os setores onde desenvolve suas atividades declarou que, para isso, "não será necessario incendiar o mundo com a guerra atomica e, tampouco, não será necessario continuar invertendo milhares de milhões de dolares na reparação dos danos causados pela sabotagem. Será, sim, necessario anular a atividade e o desenvolvimento daqueles que estão solapando as bases das sociedades livres.

REORGANIZAÇÃO DO GOVERNO GREGO

Temistocle s Sophoulis, primeiro ministro da Grecia, anunciou que foi completada a relação dos membros do Partido Liberal que tomarão posse nos distintos Ministérios, em consequencia da reorganização do governo helenico. Essa noticia foi divulgada depois de uma entrevista dos dirigentes dos principais partidos, que se reuniram para decidir sobre os detalhes finais após o acôrdo entre Sophoulis dirigente populista Constantin Tsaldaris, ministro das Relações Exteriores.

CONTROLE DA ENERGIA ATOMICA

Numa correspondencia remetida de Lake Success, Robert Manning, da U P., informa que as potencias ocidentais abandonaram totalmente as negociações na O N.U. sobre o contrôle internacional da energia atomica e preveniram que o mundo está condenado a assistir a uma corrida armamentista atomica, até que a Russia modifique toda sua politica externa.

REUNIÃO DOS PAISES ESCANDINAVOS

Noticias obtidas em Estocolmo nos circulos politicos informam que na reunião a ser realizada amanhã, domingo, entre os três Primeiros Ministros dos países escandinavos será discutida a questão da cooperação militar entre os citados países. A reunião adquire maior importancia em vista das declarações feitas anteontem pelo ministro dos Assuntos Sociais da Suécia, Gustav Moller, de que "os países nordicos devem unir-se e permanecer inquebrantavelmente unidos e que não pode e nem deve ser retardada a colaboração militar entre os mesmos".

O MUNDO SOB NERVOSISMO

O correspondente da U. P. Gesford Fine, escreve de Nova York informando que dois acontecimentos recente assinalam o nervosismo que vai pelo mundo. O primeiro foi a declaração de Bevin de que não haverá esperança de uma paz duradoura senão quando a União Soviética desistir da difusão mundial do comunismo. O segundo foi o discurso pronunciado na Universidade de Yale por Gabriel

Truman

A. Almond, que disse estar a Europa da direita em franca marcha para governos ditatoriais.

OFENSIVA COMUNISTA NA MANDCHURIA

Segundo um telegrama de Changai, há indicios de que as forças comunistas estão dando os primeiros passos numa nova ofensiva na Mandchuria. Despachos que indicam que o movimento já começou foram recebidos aqui depois de noticias de crescente poderio atrás das iniciativas militares comunistas, na campanha que se desenvolve na provincia de Honan Ocidental.

DESCOBERTA DE CIENTISTAS BRITANICOS

John Camtell, correspondente do INS em Londres, escreve relatando que, depois de anos de secretas e altamente perigosas pesquisas, os cientistas britanicos, técnicos em energia atomica, da Universidade de Birmingham, aperfeiçoaram um lubrificante á prova de fogo, que permitirá aos veiculos, por tempo indeterminado, a serem acionados com um unico aprovisionamento de oleo. Esta nova descoberta oferece outra grande vantagem, que é a de suprimir riscos de fogo em aviões, em 70 por cento dos casos.

CONTRABANDISTAS AGINDO NO MEXICO

Camuflados de "turistas" não foram os contrabandistas que agiram no México, conforme comprova o fato denunciado pelo secretario da Fazenda, Ramon Beteta, de que 4.570 automoveis sem permissão de serem vendidos, o foram pelos seus donos, violando os impostos alfandegarios.

SOB AMEAÇA DE PISTOLAS

Um telegrama vindo de Wiesbaden informa que os passageiros de um avião da Tchecoslovaquia, da linha Brno-Budejovice, aterrissou na zona norte-americana de ocupação da Alemanha, por que os referidos passageiros obrigaram o piloto do aparelho a mudar de rumo, sob ameaça de pistolas.

GRAVE REVELAÇÃO DE UM GENERAL NORTE-AMERICANO

BANGOR, Maine, 7 (U.P.) — O general George C. Kenney, chefe da seção de bombardeiros da Força Aérea dos Estados Unidos, declarou que a União Soviética ou já tem a bomba atomica "ou a terá em breve". Disse tambem que "não passarão muitos anos para os russos possuirem um estoque de bombas atomicas, com o qual poderão tentar o inicio de bombardeios destinados a arrazar nossos centros industriais e populosos".

O comandante geral da seção de bombardeio indicou tambem que "a pergunta hoje é bastante simples e direta — quando os russos iniciarão a "Operação América"?

Em discurso aqui pronunciado, Kenney disse acreditar que a "Operação America" terá inicio "tão logo pressintam os russos que podem sair vencedores em um conflito conosco".

COOPERAÇÃO DOS PAÍSES LATINO-AMERICANOS

Para Atender os Encargos dos Estados Unidos

WASHINGTON, 7 (U.P.) — O Comitê de Verbas da Camara Baixa não deu provimento ao pedido de verba do Instituto Interamericano no valor de ... 12.465.500, esclarecendo que "o Comitê é de opinião que o mutuo interesse de outras republicas e dos Estados Unidos seria melhor atendido com outras republicas americanas compartilhando da maior parte dos encargos financeiros dessas atividades".

O dito Instituto solicitou verbas suplementares no montante de 3.245.500 dolares para o restante deste ano fiscal de 1948 e para alguns planos de 1949, bem como uma autorização para estabelecer contratos na soma de 5 milhões de dolares no proximo ano.

O Comitê recomendou verbas para dois, no total de 500 mil dolares, e indicou: "O Comitê não vê a necessidade de arrogar autoridade para ingerir em contratos por mais de um ano, nesta oportunidade. Portanto, recomenda que não se assuma nenhuma responsabilidade em face de contratos, nesta ocasião".

A proposito, o assistente do secretario de Estado, sr. John N. Peurifoy anunciou que durante as audiencias do Comitê ficou convencido de que "os Estados Unidos nada poderão ter de mais construtivo, nem de mais recompensador em sua politica externa que aquilo representado pelos programas de cooperação tecnica com os vizinhos do Hemisferio". Apoiado em audiencias privadas, realizadas ha algumas semanas, no curso das considerações do Departamento de Estado em torno do pedido de fundos, Peurifoy indicou o seguinte: "Estes programas de cooperação atendem o interesse nacional de duas maneiras importantes:

1) Ampliar as providencias para que o bem-estar economico e social dos povos latino-americanos melhore e, assim, ao demonstrar a efetividade dos metodos democraticos e melhora-lo, lançar profundo fundamento para a estabilidade da politica e governos democraticos na America Latina.

Não Se Esqueça

MONTEPIO DOS EMPREGADOS MUNICIPAIS

Será feito, hoje, das 9 às 11 horas, o pagamento das seguintes propostas de emprestimos:

EMERGENCIAS:

MATRICULAS:

15511 — 26163 — 958 — 1731
10405 — 10853 — 19717 — 20798
22703 — 24397 — 32559 — 39760
48489.

O pagamento das propostas anunciadas e não recebidas só será efetuado às quintas-feiras.

REALIZAM-SE AMANHÃ AS ELEIÇÕES NO PANAMÁ

É O PRIMEIRO PLEITO DESDE 1940

PANAMÁ, 7 (U. P.) — A Republica do Panamá realizará domingo, 9 de maio, suas primeiras eleições presidenciais desde 1940, num ambiente de suma exaltação devido às acusações dos partidos da oposição feitas ao governo. Cinco candidatos disputarão a presidencia da nação. São eles o dr. Arnulfo Arias, do partido revolucionario autentico, Domingo Diaz Arosemena, do partido liberal, José Isaac Fabrega, do partido nacional revolucionario, o dr. Sergio Gonzalez, da União Popular, e Demetrio Parras, do partido socialista.

Durante a guerra, Arias fez-se notar por seus sentimentos filo-nazistas e anti-norte-americanos. Os partidos da oposição afirmam que a atividade do governo favorece o candidato oficial, Diaz Arosemena. Arias e Fabrega e seus partidarios declararam abertamente que se o governo recorrer á coerção farão frente á força com a força.

Espera-se que votem em todo o país cerca de 175.000 cidadãos. Tudo indica que Arias conta com mais votos que os demais candidatos, e, segundo fontes fidedignas, triunfará nas provincias de Panamá, Colon e Chirque, e talvez seja derrotado nas demais, que são menores. Os partidarios de Fabrega dominam a maquinaria eleitoral nacional e os juizados, o que é de suma importancia. A posição de Fabrega, não obstante, enfraqueceu grandemente durante os ultimos dias, especialmente em virtude de sua renuncia como membro do partido nacional revolucionario, do coronel José A. Remon, comandante em chefe da policia nacional, que é a unica força armada com que conta a Republica.

O coronel Manuel Pino, ex-chefe da policia nacional, renunciou tambem á presidencia do partido de Fabrega, em meio a evidentes sinais de desintegração do partido. Acredita-se, não obstante, que Fabrega insistirá em sua candidatura e concorrerá ao pleito, antes de render-se ao ultimatum para incorporar suas forças politicas ás de Diaz Arosemena ou enfrentar as consequencias.

A unica outra alternativa que resta ao grupo que apoia Fabrega é unir-se a Arnulfo Arias, coisa que se considera pouco provavel, a menos que, como resultado da coerção que se exerça, tar uma frente unida com Arias contra o governo.

O assunto das bases norte-americanas no Panamá não foi questão de debates na campanha eleitoral, porem foi apresentado pelos candidatos da oposição, que atacaram a forma por que foram efetuadas as negociações a respeito, a assinatura do acordo e a maneira em que o governo do presidente Enrique Jimenez dirigiu a questão da ratificação, que culminou num fracasso. Os oposicionistas afirmam que o governo Gimenez fez crer ao Departamento de Estado que o acordo sobre as bases seria aceitavel se se baseasse em certos principios, e depois não tomou as medidas necessarias para assegurar-se que seria ratificado pela Assembleia Nacional.

O Museu de Londres Mudou-se Para o Kensington Palace

O rei Jorge concordou em que o Museu de Londres seja transportado para o Palacio de Kensington, voltando assim o mesmo para a histórica residencia onde estava originalmente localizado.

Em 1943 a Casa dos Lancaster, onde se situava o Museu, foi transformada em séde da European Advisody Comission, e dois anos depois instalou-se ali o Foreign Office.

O Museu de Londres, no periodo da guerra, foi vitima de diversos ataques antiaéreos, não sofrendo entretanto grandes avarias.

Fundada a Associação Paraguaia de Imprensa

Segundo comunicação oficial pela Associação Brasileira de Imprensa, foi fundada, em 23 de março do corrente ano, na capital do Paraguai, a Associação Paraguaia de Imprensa (Asociacion Paraguaia de Prensa), destinada a agrupar os jornalistas daquele pais amigo.

Faleceu o Maestro Antão Soares

Fundador da O. S B. — Catedratico do Instituto N. de Musica — Presidente do Sindicato dos Musicos — Ligeiros Traços Biograficos

Faleceu ontem, o maestro Antão Soares, figura das mais conhecidas e prestigiadas nos meios musicais do país.

Natural do Estado de Sergipe desde cedo, esse que foi um dos fundadores da Orquestra Sinfonica Brasileira, mostrou pendores para a musica. E assim que, aos oito anos de idade, vamos encontra-lo integrando a banda musical de Aracaju. Na epoca tocava flautim e requinta. Anos depois, homem feito, já considerado como um dos melhores musicos de sua terra, Antão Soares parte á procura de centros maiores, onde pudesse se aperfeiçoar. Foi assim que chegando á Baia logo foi convidado para tomar parte em orquestras regidas por mestres da terra, como os maestros Wanderley, Domenech, Firmino Barros, Anacleto Vidal e outros, todos já desaparecidos. O desejo porem de maiores conhecimentos, a vontade de penetrar até o amago a arte de Apolo, Verdi, Carlos Gomes, Beethoven, etc., trouxe o ambicioso nortista para a capital do país. De pronto a sua reputação como executante aqui se fez conhecer. Ingressou Antão Soares no Instituto Nacional de Musica. Todos os cursos ele tirou, inclusive Regencia. Anos depois alcançava a meta de sua vida. Após concurso brilhante foi nomeado professor catedratico do Instituto Nacional de Musica. Da sua competencia e vocação para o magisterio musical aí está o grande numero de alunos que dele recebeu aulas de clarineta.

Ao sepultamento do maestro Antão Soares que teve lugar ás 17 horas de ontem, no Cemiterio S. Francisco Xavier compareceram as figuras mais representativas dos mundo musical e intelectual. Ali estavam por exemplo, os maestros Szenkar, Alberto Lazoli, vereador Osorio Borba, jornalista Jorge Nascimento, etc..

O funebre cortejo foi acompanhado por um contingente da Policia Militar e as bandas de musica da Policia Municipal e Corpo de Bombeiros que executaram varios dobrados da autoria do saudoso maestro.

Deixa o maestro Antão Soares viuva a senhora Leontina Soares e dois filhos, Cidelia e Milton Soares.

FORO MILITAR

CANDIDATOS A' VAGA DE ADVOGADO DE "OFICIO"

Existindo uma vaga de advogado de "oficio" de 2ª entrancia na Justiça Militar, resultante da exoneração do bacharel Valter Belo de Faria, que foi nomeado para outro cargo, o ministro presidente do Superior Tribunal Militar, general Silva Junior, determinou que se consultasse aos advogados de primeira entrancia que quisessem concorrer á classificação, na forma da lei, o que foi feito em data de ontem, em telegrama.

A SESSÃO DE ONTEM DO S. T. M.

Na sessão de ontem, o Superior Tribunal Militar baixou em diligencia o processo em grau de embargos referente a Raimundo Marinho, do 23º B. C., condenado a pena de 1 ano, 6 meses e 20 dias de prisão; julgou em sessão secreta a apelação de Luiz de França, sargento absolvido pelo crime do art 229 do Codigo Penal Militar; julgou procedente a Correição Parcial feita no processo de Aiceu Jaco Doff Sota, incurso no art. 181 § 3º, combinado com o art. 66 § 1º, tudo do referido Codigo; confirmou a absolvição de José Ramaciotti Ribeiro; adiou o julgamento da apelação do capitão Valdemar da Costa Oliveira e 2º tenente Helio Fernando Denardi, absolvidos na instancia inferior do crime previsto no art. 181 § 3º do C. P. M.; negou provimento a apelação da promotoria da 1ª A. da 3ª R. M. no processo de Homero da Silva, condenado a tres meses de prisão; e não conheceu da apelação no processo de Bento José Luiz Filho, funcionario publico federal.

O PREENCHIMENTO DE VAGAS DE AUDITOR

A Comissão nomeada para apuração das condições de provimento ás vagas de auditor de guerra existentes na Justiça Militar prossegue nos seus trabalhos, tendo se reunido, ontem, resolvendo uma série de consultas dos interessados, e tomando outras providencias.

Dessa comissão, que se reune na sede do Superior Tribunal Militar, fazem parte os ministros Edgar Facó, presidente Heitor Varady e R. Bocaiuva Cunha, membros.

Nomeado Vice-Presidente do Conselho do Almirantado

Por decreto assinado ontem na pasta da Marinha, foi nomeado o almirante de Esquadra Jorge Dodsworth Martins, vice presidente do Conselho do Almirantado.

VELASCO
— ALFAIATE —
Confecções Finas
RUA 13 DE MAIO, 23 - 16.º s/1631
EDIFICIO DARKE

Dr. Gilvan Torres
Impotencia — Doenças do Sexo e urinarias — Pré-nupcial — Assembléia 98, sala 72 — Telefones: 42-1071 — 9 ás 12 e 15 ás 19 horas

DR. EMYGDIO F SIMÕES
MEDICO
Do Hospital do Servidor da Prefeitura
CLINICA GERAL — VIAS URINARIAS — CIRURGIA
Cons.: R. Gen Caldwell 310 — Tel 32-0537
Res : Gen Caldwell, ap. 2 — Tel. 32-3415

Atividades Imobiliárias do Banco Hipotecário Gramacho S. A.

PLANIFICAÇÃO DA CARTEIRA IMOBILIARIA — AS VENDAS DO MÊS DE MAIO, REALIZADAS SOB O PATROCINIO DO ENGENHEIRO JOÃO CARLOS VITAL, MEMBRO DO CONSELHO CONSULTIVO DO BANCO — A REUNIÃO MENSAL DOS CORRETORES

Presidida pelo engenheiro João Carlos Vital, destacado membro do Conselho Consultivo, realizou-se nos salões do "Big-Rio", anteontem, a reunião mensal dos inspetores, corretores e vendedores da Carteira Imobiliaria do Banco Hipotecario Gramacho S. A.

Ao ato, compareceram os membros da diretoria do Banco, funcionarios e todo o corpo de corretores, revestindo-se, este mês, de carater excepcional, porquanto constituiu um marcante aumento do movimento "record" de vendas durante o findo mês de abril, com a quantia aproximada de **quatro milhões de cruzeiros**, valor nominal de trezentos lotes de terreno, constituiu, ainda mais, o inicio da nova planificação do sistema de vendas, cuja orientação técnica e estudos modernos vêm sendo efetuados de acordo com as diretrizes traçadas pelo dr. João Carlos Vital, figura de grande expressão no conhecimento da materia e de grande tradição na administração publica e nas atividades privadas.

CURSOS PARA VENDEDORES

Depois de traçar uma sumula das atividades desenvolvidas durante os ultimos meses, o dr. João Carlos Vital anunciou que o Banco vai criar cursos especializados para vendedores, partindo de "tests" psico-técnicos, até os metodos de venda. Os cursos determinarão caracteristicas particulares e adequadas aos diversos tipos de loteamento, tendo-se em vista a função de sua localização, zona, urbanização, preços, etc. Desta forma os corretores terão habilitações capazes de lhes assegurar maiores sucessos perante as diversas classes sociais, e poderão justificar as ofertas sob todos os aspectos, inclusive, e especialmente, do ponto de vista social e economico.

Alem das atividades imobiliarias que o Banco Gramacho S. A. desenvolve nos diversos suburbios do Rio de Janeiro e em Niterói, a diretoria do conceituado estabelecimento está providenciando a ampliação de seus negocios e, durante a reunião presidida pelo dr. Carlos Vital, já foi anunciada a inclusão de um novo sistema de loteamento, que consta do loteamento do "Bairro Jardim Madureira", localizado no centro daquele prospero suburbio, e cujo projeto de urbanização foi iniciado, dotando aquele suburbio da Central de excelente urbanização. Ao encerrar-se a festa, o sr. H. Cezimbra, gerente da Carteira Imobiliaria do Banco Gramacho S. A., em nome da diretoria, proferiu palavras de solidariedade á atuação do dr. João Carlos Vital, cujo tirocinio e alta capacidade constituiu um seguro estimulo para a produção obtida durante o corrente mês de maio.

CARTEIRA IMOBILIARIA DO BANCO GRAMACHO S.A. — Aspecto da reunião mensal dos inspetores, corretores e vendedores da Carteira Imobiliaria do Banco Hipotecario Gramacho S.A., na boite "Big-Rio", que contou com a presença da diretoria e foi presidida pelo dr. João Carlos Vital, membro do Conselho Consultivo desse estabelecimento de credito

AS ARTES

FATOS DO DIA

Antonio Bento

Pergunta-me um pintor se os artistas que representarão o Brasil na proxima Bienale de Veneza são "nomes de valor". Não sei responder á pergunta, pois desconheço a lista dos pintores, gravadores e escultores convidados. Sei apenas que a comissão não será favoravel á arte moderna, pois Manuel Santiago, que procura manter uma atitude equidistante das correntes em choque, será por certo voto vencido. E' pena que isso aconteça, pois a Bienale é a mais categorizada das exposições internacionais e dá todo o prestigio á pintura de vanguarda, aceitando sem nenhum preconceito qualquer contribuição nova, desde que a mesma se recomende pela boa qualidade plastica.

* * *

A sede provisoria do Museu de Arte Moderna, criado ha pouco nesta capital, será provavelmente no novo edificio do Banco Boa Vista, cuja planta foi feita pelo arquiteto Oscar Niemeyer. A chegada ao Rio do painel que Portinari fez para decorar um dos salões do novo arranha-céu carioca já está constituindo excelente propaganda. Muita gente quer ver a "Primeira Missa no Brasil", ao lado das outras decorações modernas do edificio. Logo que se instale, o Museu de Arte Moderna fará algumas exposições, com trabalhos escolhidos entre as melhores coleções existentes no país. Possivelmente, uma dessas amostras será dedicada á pintura abstrata. Entre os quadros dessa tendencia doados ao Museu, merece especial registro uma aquarela de Kandinsky, o mais tipico representante da escola abstracionista. Esse trabalho foi doado por José de Queiroz Lima, havendo ainda, digno de nota, entre os quatros da mesma tendencia, um Magnelli, além de tres outros trabalhos, todos oferecidos por Josias Leão, que possui uma das mais valiosas coleções do país, reunindo varios dos maiores nomes da Escola de Paris. Um dos melhores quadros recebidos ultimamente pelo Museu foi uma acuarela de Diego Rivera, de excelente composição. Trata-se de trabalho representativo da melhor fase do vigoroso mestre mexicano, cujo senso do monumental se revela nos quadros de cavalete e até nos desenhos e aquarelas de pequeno tamanho. Um esquisito desenho de Miró doação de Raul Bopp, tambem merece referencia especial, mostrando uma face pouco conhecida aqui no segundo mestre espanhol incorporado á Escola de Paris.

* * *

Não deixe o leitor de visitar a exposição de Axel de Leskoshek no Ministerio da Educação, pois a mesma deverá encerrar-se na proxima segunda-feira. O mestre austriaco mostra agora no oleo as mesmas qualidades que já todos se habituaram aqui a admirar na gravura. Algumas das composições de assunto brasileiro são admiraveis, não só pela boa qualidade pictorica como pelo que revelam do conhecimento da vida do nosso povo.

* * *

PINTURA E TELEVISÃO

LONDRES, 7 (B.N.S.) — Ha algum tempo, o "Burlington Magazine", mensario londrino de arte, observou que a televisão poderia, muito possivelmente, ser usada com vantagem para fomentar o interesse do publico pela arte. E acrescentou que antes da era da televisão teria parecido loucura esperar que o radio, apenas para ser ouvido, ajudasse a causa de uma arte que em primeiro lugar deleita a vista. Com o advento da televisão tornou-se obsoleto esse pensamento, como Moyra Youds fez notar em um programa da BBC para Ultramar, dizendo: — "O grande valor da televisão é, naturalmente, colocar os proprios quadros diante dos nossos olhos. Será mesmo mais facil adquirir maior conhecimento sobre uma pintura ouvindo um comentario sobre ela enquanto é vista, do que lendo esse comentario e interrompendo a leitura de quando em quando para olhar para uma reprodução da mesma".

A idéia foi experimentada recentemente: as cameras de televisão transmitiram varios quadros, e ainda melhor, diante delas foi inteiramente pintado um novo quadro. Nesse programa quatro artistas chineses então em Londres mostraram o uso que fazem dos pinceis, papel e tinta. Trabalharam juntos em uma paisagem campestre, feita pelo velho metodo chinês. Um traçou as linhas de uma rocha, outro pôs um rio no sopé desta, o terceiro encarregou-se de uma figura humana olhando a paisagem e o quarto desenhou as flores na extremidade inferior do quadro. Os que possuiam receptores de televisão puderam ver o quadro tomar forma a cada pincelada, e obtiveram uma noção perfeita do método chinês de pintar.

Isso, diz Moyra Youds, é uma nova estrada para a televisão, e no futuro, com esta nova perspectiva, não haverá mais motivo para milhares de pessoas deixarem de ter uma visão do trabalho dos artistas afamados.

A senhora Chermont de Brito entre os senhores O. Rangel e Valdemar Bojunga (Foto "Sombra")

"FURACÃO"

Entre os maiores espetaculos que Hollywood tem produzido tres maravilhas da tecnica cinematografica podem ser consideradas como obras primas do cinema em todos os tempos — o terremoto de San Francisco, o incendio da velha Chicago, e o furacão do famoso filme do mesmo nome, dirigido por John Ford.

Pois essa admiravel produção de Samuel Goldwyn está de volta ás nossas telas, para um novo e grande sucesso, em apresentação da British Filmes.

"O furacão", que além da dupla John Hall-Dorothy Lamour, reune um "all-star-cast", — Mary Astor, C. Aubrey Smith, Thomas Mitchell, Raymond Massey e essa "nativa" maravilhosa descoberta pelo malogrado F. W. Murnau, que chama RERI — estará amanhã, nas telas dos cinemas Rex, Roxy e America.

"SEMPRE TE AMEI", COM CATHERINE MCLEOD

Eis grande filme onde se combinam o drama e a musica de maneira surpreendente.

Historia sentimental de uma brilhante pianista, para quem o Consento n. 2 de Rachmaninoff estava ligado intimamente, formando uma barreira entre si e o maestro que a ensinou como conquistar a fama. Logo nas cenas preliminares de "Sempre te amei", da Republic, ouvimos, alternadamente, trechos de Rachmaninoff, Chopin, Beethoven e Bach, desenvolvendo-se na historia de uma tournée artistica até o Rio de Janeiro.

O tema central do conflito musical vem á tona nos mostrando a heroina e sua inspiração na execução das musicas, tornando-se superior ao maestro.

Direção artistica do grande poeta da imagem, Frank Borzage, e na sincera interpretação de Catherine McLeod, Philip Dorn, William Carter e outros, em maravilhoso Tecnicolor.

"Sempre te amei", da Republica é um filme-festa para os amantes da musica classica.

Esta obra de arte que tem a interpretação do proprio Artur Rubinstein, o publico terá oportunidade de aplaudi-la a partir do dia 17 deste, nos cinemas Palacio, Carioca, Pirajá, Monte Castelo, Icaraí e Capitolio.

O TEATRO

"ELE, ELA E O OUTRO" NA PROXIMA SEMANA

Na semana entrante haverá mudança de cartaz no "Teatrinho Intimo" do Leme, onde substituirá "O Noivo de Luiza", a maliciosa comedia do consagrado escritor francês Verneuil "Ele, ela e o outro" numa cuidadosa tradução de Daniel Rocha.

Na interpretação estarão Alma, Delorges e Mario Salaberry.

SURPRESAS EM PREPARO POR CHIANCA DE GARCIA

Está em sua quarta semana triunfal no João Caetano, a notavel revista de Geysa Boscoli e J. Maia "Beijos, abraços e amor!", que marcou a sensacional reaparição de Chianca de Garcia ao publico carioca, com o seu elenco famoso de "astros" e "estrelas" com Virginia Lane — Colé — Gloria Bara — Ripolim — Luiza Barreto Leite — Bilinha e Matilde Broders.

Sucesso absoluto está marcando este original, mas Chianca de Garcia não descansa sobre os louros conquistados e tem em preparo toda uma série de surpresas entre as quais. Hora cina Correia que será lançada de maneira espetacular na proxima revista de Chianca.

"BIRIBA TA' AI"

Dercy Gonçalves, Badu e Spina, eis o impagavel trio que vem obtendo uma verdadeira consagração na interpretação dos "sketches" da revista super-comica "Biriba Tá Aí" de Jorge Murad e Humberto Cunha, em cujo elenco tomam parte Iracema Vitoria — Edson Castilho — Zulmira Miranda — Ernani Filho — Ina Brenga — H. Freddy — Alice Archambeau — Perla Ferri e outros além das estonteantes garotas de Carlos Lisboa.

Diariamente no Teatro Recreio ás 20 e 22 horas.

A MENTIRA TEATRAL

A peça tem uma montagem inteiramente nova.

VOCÊ SABIA

que "Juriti" foi representada no antigo São Pedro, em 1920?

COISAS QUE INCOMODAM

A opinião do Barreto Pinto sobre a revista do João Caetano.

O COMENTARIO DA NOITE

— O Spina deixou a Dercy para estrear no Carlos Gomes! — perguntava ontem a Mexicana a sua colega Vicky.

E explicou:

— Eu vi anunciada a estréia de "esqueletos bombeiros" no espetaculo do Fu Manchu.

O FILME DE HOJE

METRO COPACABANA: — "Reconciliação" — Eloy Cordeiro.

Cartaz do Dia

CINEMAS

METRO-PASSEIO — "Reconciliação", com Van Johnson. A's 11.35 — 1.45 — 3.50 — 6 — 8 e 10 horas.

PLAZA — "Sinbad, o marujo", com Maureen O'Hara e Douglas Fairbanks, Jr. A's 2 — 4 — 6 — 8 e 10 horas.

PALACIO — "E os anos passam", com Betty Grable. A's 2 — 4 — 6 — 8 — e 10 horas.

REX — "Diana a Sajica", "As filhas do solteiro" e "Marte invade a terra". (série).

CAPITOLIO — (Sessões passatempo) — Jornais e desenhos. Sessões a partir de 10 horas.

PARISIENSE — "Sinbad, o marujo", com Maureen O'Hara e Douglas Fairbanks. A's 2 — 4 — 6 — 8 e 10 horas.

PATHE' — "O demonio de Paris" com Michelle Simon. A's 2 — 4 — 6 — 8 e 10 horas.

IMPERIO — "Pervertida", com Emilia Guin. A's 2 — 4 — 6 — 8 e 10 horas.

S. LUIZ — "A dama de Changai", com Rita Hayworth. A's 2 — 4 — 6 — 8 e 10 horas.

VITORIA — "A dama de Changai", com Rita Hayworth. A's 2 — 4 — 6 — 8 e 10 horas.

RIAN — "A dama de Changai", com Rita Hayworth. A's 2 — 4 — 6 — 8 e 10 horas.

MONTE CASTELO — "E os anos passam" com Betty Grable. A's 2 — 4 — 6 — 8 e 10 horas.

S. CARLOS — "Paixões tormentosas" "O dia em que me queiras" e o inicio do filme em série "O falcão da floresta". Ao meio-dia — 3.20 — 6.40 e 9 horas.

ODEON — "Neste mundo e no outro", com David Niven. A's 2 — 4 — 6 — 8 e 10 horas.

IPANEMA — "Mulher caluniada", com Heddy Lamarr. Sessões a partir de 2 horas.

METRO COPACABANA — "Reconciliação", com Van Johnson. A's 11.40 — 3.50 — 6 — 8 e 10 horas.

ASTORIA — "Sinbad, o marujo", com Maureen O'Hara e Douglas Fairbanks. A's 2 — 4 — 6 — 8 e 10 horas.

ROXY — Neste mundo e no outro", com David Niven. A's 2 — 4 — 6 — 8 e 10 horas.

OLINDA — "Sinbad, o marujo", com Maureen O'Hara e Douglas Fairbanks A's 2 — 4 — 6 — 8 e 10 horas.

STAR — "Sinbad, o marujo". As 2 — 4 — 6 — 8 e 10 horas.

METRO TIJUCA — "Reconciliação", com Van Johnson. A's 11.40 — 3.50 — 6.00 — 8.00 e 10. horas.

CARIOCA — "A dama de Changai", com Rita Hayworth. A's 2 — 4 — 6 — 8 e 10 horas.

AMERICA — Neste mundo e no outro", com David Niven. A's 2 — 4 — 6 — 8 e 10 horas.

TEATROS

REGINA — "A aguia de duas cabeças", ás 16 e 21 horas

GINASTICO — "Medeia", ás 21 horas.

SERRADOR — "Bendito entre as mulheres", ás 16, 20 e 22 horas.

GLORIA — "Falta um reto nessa historia", ás 16, 20 e 22 horas.

RIVAL — "O Biriba", ás 16, 20 e 22 horas.

TEATRINHO INTIMO DO LEME — "O noivo de Leiza", ás 21 horas.

JOÃO CAETANO — "Beijos, abraços, amor", ás 16, 20 e 22 horas.

RECREIO — "Biriba tá aí", ás 16, 20 e 22 horas.

CARLOS GOMES — "O dragão de fogo", ás 16, 20 e 22 horas.

O CINEMA

"Mulher Sem Alma" — Uma Dupla Vitoria: de Maria Felix e da Cinematografia Mexicana

Uma cena do filme, "Mulher sem alma"

Os estudios mexicanos empenham-se atualmente em um grande e denodado esforço, qual seja o de lançar nos mercados mundiais uma série de filmes, destinados a marcar época nos cartazes de todos os cinemas.

Iniciando essa linha de notavel interesse para o Brasil, DI-FILMES, depois de "Mulher de todos", lançará "Mulher sem alma".

Esta ultima pelicula, cujo enredo foi calcado em uma das obras mestras de Alphonse Daudet, o grande romancista francês, foi entregue á interpretação fidedigna de Maria Felix, a mais bela estrela do México, conhecida como "La Dame del Janar.

Que ela se saiu de maneira consagradora, disto não resta a menor duvida.

Sua atuação em "Mulher sem alma" é apenas magistral.

Em torno dela, agitam-se as figuras de Fernando e Andres Soler, dois membros de uma ilustre dinastia artistica, além da encantadora Emilia Rolcan.

"Mulher sem alma", confeccionada nos estudios da Guadalajara, será distribuida pela DI-FILMES, a marca das multidões e estará no cartaz na proxima segunda-feira, no cinema S. Luis.

"SINBAD, O MARUJO" ESTA' EMPOLGANDO A CIDADE!

"Sinbad, o marujo", é o comentario do momento!

O publico não regateia aplausos a esta deslumbrante produção da RKO Radio, em tecnicolor, que está sendo apresentada com grande sucesso nos cinemas do circuito Castro!

E, realmente, isto não poderia deixar de acontecer, pois este filme de aventuras é, no genero, uma das realizações mais perfeitas que Hollywood já apresentou!

Douglas Fairbanks Jr., Maureen O'Hara, Jane Greer, Walter Slezak e muitos outros completam o elenco, contribuindo com excelentes desempenhos.

"Sinbad, o marujo", está agradando em cheio a todos os "fans"; e na verdade, como espetaculo para encher os olhos e divertir o espirito, não poderia ser melhor!

Não o percam, vocês que gostam de filmes de aventuras.

"RECONCILIAÇÃO"

Os 3 cines Metro estão com "Reconciliação", em cartaz.

Roy Rowland, o diretor de "Roseiral da vida", dirigiu esse filme, cujo "astro" é Van Johnson, talvez em seu melhor papel

Ao seu lado, aparecem a estreante Janet Leigh, o garoto Dean Stockwell, Selena Royle e Thomas Mitchell, o pai de Scarlett O'Hara (Vivien Leigh), em "... E o vento levou".

TUDO EMPOLGA EM "CORPO E ALMA": ARTISTAS, HISTORIA E DIREÇÃO

A razão do valor, grande valor, vitoria completa, desse soberbo "Corpo e alma", que os 3 cines Metro vão exibir quinta-feira proxima, e cuja apresentação, poucas semanas após o filme ser estreiado na Broadway, se fará como homenagem aos rotarianos que estão a chegar ao Rio, para o grande congresso que se anuncia — este se homo... [illegible] brio dos fatores essenciais do filme.

E' que se os artistas são de primeira, e estão perfeitos, expressivos, sinceros, em seus desempenhos não é menos perfeita a historia, que Abraham Polonsky imaginou e cenarizou magistralmente, nem tem menos valor a direção de Robert Rossen, direção que imprimiu vigor raro a todo o filme, valorizando intenções da historia, interpretação e tecnica de verdadeiro cinema.

John Garfield - Lilli Palmer, são os principais grandes interpretes de "Corpo e alma", e a direção é de Robert Rossen, como dissemos, nome que os "fans" observadores passarão a respeitar logo que vejam o filme, que os 3 cines Metro vão apresentar "Corpo e alma", que a Metro-Goldwyn-Mayer apresenta, foi produzido nos estudios Enterprise.

Hazel Brooks, Ann Revere, Joseph Pevney e Canada Lee, grande ator negro, são tambem elementos da interpretação brilhante de "Corpo e alma".

DICK HAYMES, O REI DA CANÇÃO, EM "A PROFESSORA SE DIVERTE"

Ele apareceu ha tres anos, em "Quatro moças num jeep". Sua voz já era conhecida, graças aos discos que se vendiam ás centenas.

Mas, bastou esse primeiro papel para firmá-lo definitivamente no cinema.

Sua fisionomia feiosa, porém de irradiante simpatia, a graça e a naturalidade com que se movia na tela, unidas á voz maravilhosa que enchia o publico de emoção, alicerçaram solidamente o seu lugar em Hollywood.

Novos filmes vieram, todos novos sucessos.

Hoje, Dick Haymes é uma personalidade, tanto no cinema como no radio! A 20th Century-Fox deu-lhe um papel ainda melhor em "A professora se diverte", que veremos segunda-feira, nos cinemas Palacio, Rian Carioca e América, onde ele aparece mais do que nunca, canta mais do que nunca, e ainda brinca com Harry James, seu rival, nesse tecnicolor delicioso e ama a divina Maureen O'Hara.

A SOCIEDADE

D. C. A. = J. L. F.

Jacinto de Thormes

O casamento da senhorita Dulce Cardoso de Almeida com o sr. Joseph L. Flynn foi um dos belos acontecimentos destes ultimos tempos.

Ela é uma das belezas mais tipicamente brasileiras que conheço, com aqueles olhos um pouco puxados, o cabelo muito preto e um sorriso deste tamanho. Lembro que quando menina ela era carinhosamente chamada de "Chininha", e usava uma franja que ficava muito bem.

O sr. Joseph Flynn é de profissão aviador, de nacionalidade norte-americana, de estatura bastante, de idade 27, de tipo esportivo, de simpatia muita. Isso não falando na sorte; a sorte de ter casado com quem ele casou.

O casamento religioso foi realizado pela manhã na Igreja da Gloria do Outeiro, num dia bonito assim. Foram padrinhos da noiva a senhora Nelly Pompeu do Amaral e o sr. Max Leitão. Por parte do noivo o ministro e a senhora brigadeiro Armando Trompowsky.

A atual senhora L. Flynn sempre foi bonita, porém nunca eu a tinha visto com tanta felicidade refletindo nos olhos de morena bonita. O seu vestido muito elegante e moderno demonstrava o seu bom gosto muito grande e combinava com a sua pessoa pequena, delicada e romantica.

Após a missa os convidados partiram para a residencia da noiva, onde foi servido o almoço.

Presentes a essa grande recepção, além dos padrinhos, a senhora Maria Isabel da Veiga Araujo, mãe da noiva, o ministro e a senhora almirante Dodsworth Martins, o sr. Silvio Heck e senhora, o sr. José Vale e senhora, o sr. Antonio Leite Garcia e senhora, o sr. Gastão Veiga Filho e senhora, o sr. Paulo Bojunga e senhora, o sr. Paulo Antunes e senhora, o sr. Gustavo de Carvalho e senhora, o sr. Fernando Delamare e senhora, o sr. Gerardo Góis e senhora, o sr. Sergio Correia do Lago e senhora, o sr. Paulo de Frontin e senhora, o sr. Arquimedes Pires de Castro e senhora, o sr. Ismael Muniz Freire e senhora, a senhora Julio Pires de Melo, a senhora Felix Pacheco, o sr. Chermont de Brito e senhora, o sr. Percival Warren e senhora, o sr. E. Alexander e senhora, a senhora Solange Drumond, o sr. E. D. Avary e senhora, o sr. C. T. Bliss e senhora, o sr. F. M. Briggs e senhora, o sr S. P. Brown e senhora, a senhora Antonieta Coelho, o sr. R. F. Child e senhora, o sr. H. E. Coe e senhora, o sr. P. J. Day e senhora, o sr. S. W. Dac e senhora, o sr. G. D. Johnson e senhora, o sr. W. K. Langhorne e senhora, o sr. R. P. Zenter e senhora, as senhoritas Helena Leitão, Cordelia Novais, Silvia Pompeu do Amaral, Zelia de Andrade, Vera Goycochêa Teresa dos Anjos, os senhores Helio Cipriano, Renato Siqueira, Alvaro Costa, Artur Fernandes, Armando Ramos e muitas outras pessoas. Um grande e esplendido almoço. (Depois fui trabalhar).

Falo com muita simpatia desse casamento porque quero realmente bem á senhora Isabel da Veiga Araujo e ao casal Joseph L. Flynn. Que sejam muito felizes. Isso é o que eles merecem.

ANIVERSARIOS

Fazem anos hoje:

SENHORAS: — Cacilda Martins — Castorina O'Relley Pereira e Nuta Bartlett James.

SENHORINHAS: — Heloisa, filha do sr. Orlando Schmidt Cabral e Antonieta Galote de Souza.

SENHORES: — professor Miguel Couto Filho — professor Otavio Aires — Adolfo Cunha — Manoel Evaristo Gomes da Silva — Antonio Fernandes Guimarães e capitão Moacir Carlos Veloso.

MENINOS: — Wilson, filho do casal Osvaldo Clovis de Jesus e Atilde Peres de Jesus e Jorge filho do sr. Abilio Rodrigues e da sra. Nair Rodrigues.

— Neide, filha do casal Paulo de Figueiredo e Souza, da sra. Alaide da Silva e Souza.

CASAMENTOS

Hoje, da senhorinha Léa Buentes filha do sr. Benardino Buentes e sra. Anastacia Buentes com o sr. Euripedes Ramos Novais, filho da viuva sra. Maria Candida Ramos Novais.

Na 14ª Circunscrição ás 9 horas terá lugar o ato civil.

A cerimonia religiosa na matriz de São José do Engenho de Dentro ás 18 horas.

— No dia 12, da senhorinha Mary Luize Lamarca, filha do casal Braz Lamarca-Martha Bossimond Lamarca, com o sr. Emygdio Francisco Simões.

A cerimonia religiosa terá lugar ás 17.30 horas, na Igreja do Sagrado Coração de Jesus.

FESTAS

O TIJUCA TENIS CLUBE levará a efeito hoje, noite dançante das 21 á 1 hora.

Na quinta feira, o Tijuca apresentará ás 21 horas, "Fogueiras de Carne", tres atos de Renato Viana.

— CLUBE NAVAL — Os Guardas-Marinha Fuzileiros e Intendentes Navais que terminaram o Curso da Escola Naval e os Guardas-Marinha Intendentes e Contadores Navais nomeados mediante concurso realizarão uma festa na Ilha do Piraque.

O baile, a que comparecerão as autoridades navais terá lugar

(Conclui na 7ª pagina)

DIA ASTROLÓGICO

HOJE, 8 — Lua nova, ás 23 horas e 31 minutos. As horas da manhã servem para iniciar viagens.

ACONTECERA' HOJE AO LEITOR:

Seguem-se as possibilidades felizes ou não de hoje com hs. e numeros promissores, em qualquer ano e em quaisquer dia e mês dos periodos abaixo:

PARA OS NASCIDOS:

ENTRE 22 DE DEZEMBRO E 20 DE JANEIRO:

Mente caprichosa, e suscetibilidade, durante o dia realizações de bons negocios. A' noite será desagradavel. 3, 11 e 17; 110, 720 e 872. (horas e numeros).

ENTRE 21 DE JANEIRO E 18 DE FEVEREIRO:

Egoismo, nervos abalados. A tarde e a noite, serão agradaveis, com encontros e sonhos felizes. 16, 18 e 21; 61, 81 e 84. (horas e numeros).

ENTRE 19 DE FEVEREIRO E 20 DE MARÇO:

Disposição generosa, sucessos materiais e sociais 7, 9 e 11 70, 90 e 110. (horas e numeros).

ENTRE 21 DE MARÇO E 20 DE ABRIL:

Exitos em assuntos juridicos, com pesadelos e visões. Tarde perigosa para negocios de grande vulto. 3, 5 e 14; 21, 23 e 41. (horas e numeros).

ENTRE 21 DE ABRIL E 20 DE MAIO:

Dia propicio para novas empresas e grande simpatia do outro sexo. 4, 5 e 6; 31, 41 e 61. (horas e numeros).

ENTRE 21 DE MAIO E 20 DE JUNHO:

Hesitação, disposição para divagações; a tarde será de melhores augurios, com presentimentos agradaveis e realizações felizes com o sexo oposto. Prudencia, o mundo não vai acabar. 7, 8 e 14; 61, 71 e 80. (horas e numeros).

ENTRE 21 DE JUNHO E 22 DE JULHO:

Manhã favoravel, sorte em todos os empreendimentos; a tarde e a noite serão aziagas 9, 10 e 13; 72, 73 e 76. (horas e numeros).

ENTRE 23 DE JULHO E 23 DE AGOSTO:

Aspetos desfavoraveis, desentendimentos outro sexo. A madrugada e a noite serão dificeis, com pesadelos e visões. 13, 16 e 18; 80, 70 e 90. (horas e numeros).

ENTRE 24 DE AGOSTO E 22 DE SETEMBRO:

Nada de novo, no campo comercial, a não ser com o outro sexo, mesmo assim haverá grandes riscos. 15, 17 e 19; 43, 43 e •3. (horas e numeros).

ENTRE 23 DE SETEMBRO E 22 DE OUTUBRO:

Obstaculos pela manhã; á tarde será de sucessos sociais. 19, 20 e 21; 81, 92 e 93. (horas e numeros).

ENTRE 23 DE OUTUBRO E 22 DE NOVEMBRO:

Saude abalada, negocios atrapalhados, intervenção oportuna de amigos com resoluções favoraveis á tarde 69, 71 e 96. 3, 5 e 12. (horas e numeros).

ENTRE 23 DE NOVEMBRO E 21 DE DEZEMBRO:

Possibilidades em todas as empresas e particularmente nas questões sentimentais. 6, 15 e 24; 51, 69 e 73. (horas e numeros).

MIRAKOFF.

Concertos

PETER KREUDER, pianista, 11 do corrente, ás 21 horas no Teatro Fenix.

HEITOR ALIMONDA, pianista, 12 do corrente, ás 21 horas, nas A. B. I.

FESTIVAL GUARNIERI, 13 do corrente, ás 21 horas, na A. B. I.

SOCIAIS

(Conclusão da 6ª pagina)

hoje, dia da Vitoria, no pitoresco recanto do Clube Naval, na Lagoa Rodrigo de Freitas.

— A inauguração hoje, da nova sede da A. A. Banco do Brasil, no Palacio Encantado do Posto 6. Para comemorar tal fato, havera uma festa dançante das 18 ás 21 horas.

Traje de passeio.

BATIZADOS

Será batizada amanhã, a menina Elizabeth, filha do casal Gengina-José Ferreira Coelho, na Igreja N. S. de Paz, em Copacabana, ás 10 horas, serão padrinhos, a sra. Senhorinha Barros e o sr. Antonio Carlos dos Santos.

HOMENAGENS

JUIZ CRISTOVAM BREINER — O sr. Cristovam Breiner, que estava servindo na Vara de Menores, parte criminal, foi designado para a 10ª Vara Criminal estando em exercicio pleno desde o dia 2 do corrente.

Os amigos daquele magistrado, que tambem é nosso colega redator do "Jornal do Comercio", preparam uma homenagem no proximo dia 22, data de seu aniversario natalicio.

SOLENIDADES

A ASSOCIAÇÃO LEOPOLDINENSE DE EDUCADORES — Realizará amanhã, ás 16 horas no auditorio do Colegio Cardeal Leme, sessão solene, seguida de danças.

VIAJANTES

Passageiros embarcados no Rio em aviões da Cruzeiro do Sul para Vitoria: — Elza Becker Hauschild — Emilia Barros — José Calazans de Campos e Hemeriterio Cordova.

Para Salvador: — Manoel Vitoriano Ramos Pereira — Otavio Mangabeira Filho e João de Souza Caldeira.

Para Fortaleza: — Maria Xerex Monte — Francisco de Almeida Monte e Waimique Sampaio Albuquerque.

Para São Luiz: — Americo Rodrigues Serra de Castro — Maria da Graça Serra de Castro — José Mariano Travassos e Dimitri Kasakevitch.

— Procedente dos Estados Unidos da America do Norte, chegará a esta capital na proxima segunda-feira, o maestro Eleazar de Carvalho, que foi especialmente convidado para reger a Orquestra Sinfonica que abrilhantará as festividades inaugurais de 39ª Convenção do Rotary Club Internacional.

Passageiros da Panair:

Procedente de Assunção, chegou, ontem, o tenente coronel Oromar Osorio, chefe da missão militar brasileira no Paraguai.

— Passaram, ontem, por esta capital, procedentes de Roma com destino a Buenos Aires, o soprano italiano Maria Caniglia, e o baixo da mesma nacionalidade Giulio Neri.

— Chegou, ontem, pela manhã, o contra almirante Braz Paulino da Franca Veloso, comandante do 4º Distrito Naval, com sede na capital paraense.

ENTERROS

Foram sepultados ontem:

No cemiterio de São João Batista ás 9 horas, os srs. Manoel Thedim Lobo e Domingos Granpera.

— A's 17 horas, o professor Antão Souza, no cemiterio de São Francisco Xavier.

MISSAS

Serão celebradas hoje:

Do sr. Antonio Caetano de Lima, ás 10 horas, no altar mor da igreja de Nossa Senhora do Carmo, á Praça Quinze de Novembro.

— Na igreja de Santa Teresa do Menino Jesus, á entrada do Tunel de Copacabana, ás 8 horas, de Mafalda Guidi, filha do sr. Amadeu Guidi.

— No altar mor da igreja da Candelaria, ás 11 horas, do capitão farmaceutico Eduardo José de Moura Filho.

HOMENAGEM AO ENGENHEIRO VIEIRA DA CUNHA — Realiza-se , ás 13 horas, no restaurante do Clube Ginastico Português, o almoço oferecido ao engenheiro Antonio Vieira da Cunha, diretor do Pessoal do Departamento dos Correios e Telegrafos. Da homenagem, que é motivada pela recente promoção daquele engenheiro, por merecimento, a classe final da carreira, e promovida por um grupo de amigos, participará o senador Vitorino Freire como convidado de honra.

ENTREGA DA CASA DO SARGENTO A' NOVA DIRETORIA — Realizou-se na ultima quinta-feira a solenidade de entrega, pelo 3º depositario judicial, sr. Moacir Carneiro, da Casa do Sargento do Brasil á nova diretoria eleita. Na gravura acima vê-se a mesa que presidiu a sessão, tendo ao centro o sr. Moacir Carneiro, 3º depositario judicial, no momento em que o mesmo empossava a nova diretoria, constituida pelos srs. Joaquim Lino da Silva, presidente; Francisco A. de Carvalho, vice-presidente; Jorge Vença, 1º secretario; Paulo de Oliveira, 2º secretario; Manuel Caio de Moura Camara, 1º tesoureiro; Aristoteles Barros de Borges, 3º tesoureiro; Luis Rogerio Asevedo, orador oficial; Antonio José da Silva, diretor social; e Libanio Veloso Rodrigues, drietor de publicidade.

Festa Artistica em Homenagem ao General Zenobio da Costa

Dia 9 do corrente, será realizado na residencia do general Zenobio da Costa, por motivo de seu aniversario, um magnifico "show", com a participação de varios artistas do nosso Radio.

Entre os valores que tomarão parte no referido "Show" destacam-se: Welligton Botelho, Moacir Nascimento, Manuel Monteiro, Nelson Magalhaes, Trio Negro, Nelson Santos, Marino Galhardo, Moacir de Sousa, Gravatinha, Roberto Ramirez, Neide Brasil e o notavel Pato Preto, o cowboy humorista que por muitas vezes tem animado os programas "Trem da Alegria" e "Rapsodia Carioca".

Estréia, Hoje, em Ipanema o Circo Americano

Estreia, hoje, ás 21 horas, no Jardim de Alá, em Ipanema, o Gran Circo Norte Americano.

Para esse espetaculo, as bilheterias estarão abertas a partir das 10 horas.

FARMACIAS DE PLANTÃO

ESTARÃO HOJE DE PLANTÃO, DEPOIS DAS 20 HORAS, AS SEGUINTES FARMACIAS:

Harmonia, 88 — Pedro Alves, 313 — Barão S. Feliz, 143 — Frei Caneca, 5 — Riachuelo, 69-A — Visc. Rio Branco, 81 — S. José, 112 — Pedro II — Largo da Carioca, 10.12; Mariz e Barros, 166; Matoso, 101-B; Joaquim Palhares, 669; Machado Coelho, 174; Catumbi, 108; Paulo Frontin, 516; Catete, 142; Sen. Vergueiro, 23; Humaitá, 149; Dias Ferreira, 64-A; Gal. Polidoro, 2; Cantuaria, 8-A; Vol. Patria, 346; Barata Ribeiro, 216; Bonfim, 351; S. Januario, 168; Uruguai, 317; Conde Bonfim, 740-A; Desemb. Isidro, 121; Av. 28 Setembro, 439; Teodoro da Silva, 848, Amaro Cavalcanti, 2.103; Pça. do Encantado, 9; Fernando Esquerdo, 77-A; Goiaz, 614; José dos Reis, 546; Av. Suburbana, 7.407; Automovel Clube, 2297 e 2884; João Vicente, 115; Cap. Couto Menezes, 28; Est. Marechal Rangel, 918; Mons. Felix, 405; Cons. Galvão, 654; Venina, 53-A; Leopoldina Rego, 28 e 41; Cardoso Morais, 580; Costa Mendes, 200; João Rego, 146; Bulhões de Marcial, 385-B; Orojó, 43; Nicaragua, 346-B; Geremario Dantas, 657; Av. Sta. Cruz, 499; Est. Rio Pau, 30; Marangua, 4-B; Japaratuba, 1881; Ferreira Borges, 22; Est. do Monteiro, 4; Felipe Cardoso, 123; Av. Paranapuan, 162.

ECZEMAS

REBELDES DESAPARECEM DEPRESSA

Skinizine, admiravel fórmula norte-americana, surpreende por sua ação rápida e segura. As coceiras cessam com uma aplicação e poucos dias bastam para combater os germes causadores desses eczemas e outras infecções da pele 'Skinizine é econômico e de facil uso.

Exposição de Selos no Clube Filatelico do Brasil

Dando prosseguimento ao Concurso de Estimulo, o Clube Filatélico do Brasil, fará realizar na sua sêde, sita á avenida Graça Aranha, 226, 4.º andar, hoje, uma exibição de selos de paises da Europa. Para isso estão convidados todos os socios e respectivas familias, bem como os filatelistas em geral. Naquela ocasião será efetuado tambem o leilão de selos para os socios do clube.

Homenagem ao Dia das Mães

Como homenagem especial ao Dia das Mães, o Instituto Feminino de Serviço Construtivo fará realizar domingo, dia 9 ás 10 horas, uma solenidade que terá lugar no salão da Associação Cristã de Moços.

Durante a cerimonia serão discutidos temas que se relacionem á data, assim como a melhoria das condições gerais de vida. Estão convidadas todas as associações femininas e o povo em geral.

Alexander Uninsky, o pianista que a Associação Brasileira de Concertos apresentará dentro de breves dias, numa serie de concertos no Teatro Municipal

CECILIO COSTA

Ambrosina Costa convida os demais parentes e amigos de seu saudoso esposo, Cecilio Costa, para a missa de 30º dia, que manda celebrar hoje, ás 9.30 horas na Igreja de N. S. do Parto, em intenção á sua alma.

Capas para Automóveis

De palhinha americana, Naylon, matéria plástica, para todos os tipos de automóveis americanos e europeus Variado sortimento Atendo tambem aos domingos. Rua Julio do Carmo n.º 200

Exposições

AXEL DE LESKOSCHEK, no Ministério da Educação.

PETRUS VERDIE', no Museu Nacional de Belas Artes.

CANDIDA E J. MENEZES no Palace-Hotel.

SUZUKI E WLADYSLAW, no Salão Nobre do Hotel Serrador.

AMAURY BARREIROS, na Associação Cristã de Moços.

CALISTA MENDEL

Especialista em unhas e cravos bem conhecido. Atende-se a domicilio — Tel. 42-1936.

Adiada a Invasão da Palestina Graças à Divisão do Mundo Árabe

BEIRUT, 7 (U. P.) — O ministro do Interior do Líbano, Chamoun, declarou aos correspondentes estrangeiros que a invasão da Palestina tem sido adiada em virtude de lutas internas entre os governantes árabes. Chamoun lançou a culpa sobre a "Liga Arabe" por não ter armado os arabes da Palestina e a estes por não terem defendido sua patria. Acrescentou que a invasão tem sido retardada devido ás divergencias entre os governantes arabes sobre qual deles se colocará á frente da mesma. "E' um crime ocultar essa verdade ao povo" — terminou dizendo Chamoun.

CONTRA O COMANDANTE INGLÊS

JERUSALEM, 7 (Por Leo Turner, da UP) — Hoje aconteceu algo que ha dias não se notava nesta capital — um tiroteio. E o duelo teve inicio precisamente quando o automovel em que o comandante britanico sr. Alan Cunningham, regressava de Jericó, dobrava a esquina proxima á sua residencia.

Foi dito em relatorio oficial que o Exercito utilizou canhões e metralhadoras para silenciar franco-atiradores que atiravam do bairro judeu de Yemen Moshe. Durante quinze minutos foram ouvidas grandes descargas.

O correspondente da "United Press" póde ver o fogo de pelo menos doze metralhadoras que atiravam contra o bairro judaico. Entrementes, o edificio da Imprensa vibrava com as explosões de granadas. precisamente no instante em que os jornalistas recebiam a noticia do acordo sobre tregua.

Um porta-voz da Agencia Judaica manifestou que a posição judaica na tregua em Jerusalem possivelmente será revelada amanhã de Tel Aviv, porem que não existe duvida sobre que os israelitas aceitarão a tregua desde que os arabes respeitem a ordem de cessação de fogo.

"Uma Conferencia Internacional Não é Uma Feira de Vaidades"

(Conclusão da 1a pagina)

so. Nessas circunstancias, como poderia o Governo antecipar-se á convocação da Conferencia e á formulação de sua Agenda, para proceder logo á nomeação dos Delegados? Cuidava-se, como é sabido, da escolha de parlamentares e tecnicos, que o Governo não podia manter á sua disposição, como funcionarios seus, para convocá-los quando lhe aprouvesse.

O fato incontestavel é que, fixado o dia da inauguração da Conferencia, o Governo fez as consultas necessarias para a constituição de sua Delegação, consultas infelizmente laboriosas, dadas as condições especiais de clima e de topografia em que os delegados iriam trabalhar na capital colombiana. Constituida a Delegação, e antes mesmo que se formalizassem as nomeações, passaram os delegados a reunir-se no Itamaraty, sob a presidencia do ministro de Estado. Durante três semanas, em sessões exaustivas, foram ali debatidos todos os temas da Agenda da Conferencia. A Comissão tomou por base de seus estudos os minuciosos relatorios elaborados por um grupo de trabalho a que presidia o embaixador Acioli e que, havia dois meses, preparava o farto "dossier" da Conferencia, tendo á vista os anteprojetos de convenções elaborados em Washington, pela União Pan-americana e pelo Conselho Interamericano Economico e Social, no Rio de Janeiro, pelo Comité Juridico Interamericano.

Convocado em devido tempo o deputado João Henrique só pôde comparecer ás ultimas reuniões, por se encontrar fora desta capital, em gozo de férias parlamentares. Daí, talvez, a impressão erronea de improviso, ou improvisação, que colheu de tais trabalhos.

Quanto á atuação da Delegação do Brasil em Bogotá, foi ela a mesma que o Brasil vem mantendo, há cinquenta anos, nas Conferencias Interamericanas, ou seja, a de pugnar pela consolidação dos principios que informam a politica continental e a de mediar e conciliar, em casos de divergencias. Se origens historicas diferentes e a diversidade de lingua nos privam ás vezes de participar da intimidade dos quadros hispano-americanos e explicam a nossa posição nas conferencias interamericanas, essa circunstancia não diminui em nada os nossos sentimentos de cordialidade para com as demais delegações e a eficiencia de nossa colaboração com elas, guardando a nossa isenção que temos podido evitar atitudes extremadas e buscar sempre soluções de harmonia.

No que concerne particularmente á Conferencia de Bogotá, convem salientar que os pontos de vista do Brasil foram devidamente atendidos, já na redação do Pacto Constitutivo do Sistema Americano, já no Convenio para a Solução Pacifica dos Conflitos, já no Convenio Basico da Cooperação Economica.

No que concerne á questão das colonias européias na America, guardamos em Bogotá uma atitude de coerencia com a posição já defendida pelo Itamaraty, em declarações publicadas pela imprensa do Rio, quinze dias antes da inauguração da Conferencia. Manifestamo-nos, então, solidarios com os demais paises do continente no desejo de ver dotadas de estatuto autonomo as regiões, ora sob o regime colonial na America. Julgamos, contudo, que não nos era licito deixar de observar as regras já estabelecidas pela Carta das Nações Unidas com aquele objetivo. Respeitando os direitos anteriores dos Estados colonizadores, tais regras lhes prevêem, contudo, um procedimento tendente á abolição gradual do seu direito de soberania sobre terras deste hemisfério.

Convém acentuar que neste assunto não nos separamos dos hipano-americanos para seguir os Estados Unidos, como aqui maliciosamente se publicou. As vistas do Governo brasileiro sobre o particular foram dadas á publicidade nesta capital, a 18 de março, e tiveram a fortuna de despertar comentarios favoraveis na imprensa nacional e estrangeira. Aquele tempo não era conhecida a atitude de Washington sobre o assunto. Se em Bogotá, as duas delegações votaram no mesmo sentido, a do Brasil só tem motivos para felicitar-se de tal coincidencia.

Há um tópico da entrevista do deputado João Henrique que o Ministério das Relações Exteriores tem o prazer de confirmar. Não fizemos, com efeito, publicidade em Bogotá em torno das atividades dos delegados brasileiros. Essa omissão, que mereceu censura ao deputado João Henrique, é uma de nossas tradições mais louvaveis. Uma Conferencia Internacional não é uma feira de vaidades, e pensamos que o trabalho construtivo ... seus frutos, com ou sem os preconicios da imprensa em torno da atividade dos que nele se empenham. O precedente de Rio Branco, durante a Conferencia de Haia, em 1907, não foi exceção a essa regra. Se, áquele tempo, o grande chanceler encareceu a posição de Rui Barbosa em jornais europeus, não o fez com o intuito de propaganda, mas para resguardar o nosso grande intérprete de acusações injustas com que, a principio, procuraram diminuí-lo.

No que tange á politica que o Itamarati vem fazendo na America, ninguem diverge das justas preocupações do deputado João Henrique, quanto á importancia de que ela se reveste para os interesses permanentes do Brasil. Nada será mais grato ao Ministério das Relações Exteriores do que franquear ao nobre deputado as informações de que dispõe em seus arquivos sobre a atividade que o governo brasileiro vem desenvolvendo, no sentido de consolidar e fomentar, no terreno politico, economico e cultural, as relações do país com as demais republicas do continente. Em todas elas acha-se o Governo brasileiro representado por funcionarios de carreira, experimentados e capazes, que só merecem louvor pelo seu comportamento.

E bem verdade que se acha momentaneamente sem titular a Embaixada do Brasil no Equador, fato que o Ministério das Relações Exteriores é o primeiro a lamentar, mas que se explica por uma serie de contratempos relacionados com o provimento do posto. Retirado dali o ultimo chefe de missão por motivo de grave enfermidade, o seu substituto veio a falecer antes de partir. Escolhido outro, este submeteu-se a exame de saúde, com resultado que contraindicou a nomeação. Tratase de posto, cujo provimento é feito regulamentarmente, com diplomatas letra N. Ora, como o governo não dispõe de exceção, os funcionarios de tal categoria do quadro do Ministério das Relações Exteriores, houve necessidade de esperar-se o novo movimento de promoções para sanar-se a irregularidade, dependendo neste momento do "agréement" já pedido, a ulterior formalidade de aprovação do Senado Federal, a ida do novo embaixador áquela capital.

O ENSINO

CONCLUSÕES DO III CONGRESSO DE ESTABELECIMENTOS DE ENSINO

Função Social da Escola; Divulgação do Folclore; Publicações Infanto-Juvenis; Educação dos Cegos

Sob o titulo Proposições Diversas as conclusões do III Congresso de Estabelecimentos de Ensino reuniram os temas de simples afirmação de principios, ou aprovados unanimemente para abreviar debates, como os que se referem ao folclore e adesão aos principios da Unesco. Há, porém, 7 conclusões objetivas: os que se referem ás publicações infanto-juvenis e á educação dos cegos.

SOBRE A FUNÇÃO SOCIAL DA ESCOLA

92 — Sendo necessario desenvolver no educando a consciencia de seus deveres como membro da grande sociedade humana, recomenda-se a intensificação de centros de atividade social, como o escotismo, os clubes pan-americanos, classes de alfabetização de adultos e outros centros de difusão cultural.

93 — É de toda a conveniencia favorecer, através dessa atividade sempre orientada pelos educadores, o espirito de iniciativa, responsabilidade e solidariedade entre os adolescentes.

94 — Devem os educadores utilizar, para boa formação da juventude brasileira, o nacionalismo, entendido como "aptidão para aceitar o progresso pelo bem da Nação".

SOBRE A DIVULGAÇÃO DO FOLCLORE

95 — O Ministério da Educação deve mandar proceder ao trabalho metódico de colecionamento, classificação e divulgação do folclore nacional, colocando-o destarte a serviço da educação em todo o país.

96 — É recomendavel que os autores de livros didáticos incluam nos compendios e obras de leitura assuntos folcloricos através de transcrições de documentos ou de sua adaptação, esclarecendo-os com notas e comentarios.

SOBRE AS PUBLICAÇÕES INFANTO-JUVENIS

97 — Devem os diretores dos estabelecimentos particulares de ensino promover, de acôrdo com meios de sua missão, uma campanha tenaz e sistematica de esclarecimentos junto aos alunos e a seus pais ou responsaveis, a respeito dos maleficios dessa literatura infanto-juvenil sobre que se realizou o estudo do Instituto Nacional de Estudos Pedagógicos.

98 — Devem as associações de educadores pugnar junto aos poderes publicos para que todas as publicações infanto-juvenis sejam submetidas á orientação de órgãos técnicos, já existentes, ou por serem criados.

99 — Devem os responsaveis por estabelecimentos de ensino enquanto não houver radical modificação na orientação de leitura dos periódicos infanto juvenis ora existentes, negar apoio ou colaboração ás empresas editoras de tais publicações, proscrevendo-as, antes de mais nada, do recesso das escolas.

100 — O terceiro Congresso Nacional dos Estabelecimentos Particulares do Ensino solicita do Ministério da Educação e com carater educativo, os resultados do estudo realizado pelo INEP, que seriam assim colocados, através das escolas, ao alcance de todos os responsaveis pela boa formação da juventude brasileira.

101 — Os educadores brasileiros, seriamente preocupados com o problema criado por essas publicações em detrimento da educação nacional, se dirigem aos editores dos jornais e revistas infantis e juvenis, num veemente apelo aos seus sentimentos de humanidade e patriotismo, a fim de que procurem ajustar essas publicações aos interesses intelectuais e morais da nova geração.

102 — Com o fito de proporcionar aos seus alunos boas leituras, devem os estabelecimentos de ensino particular estimular a imprensa escolar ou aquelas publicações que preencherem os requisitos de uma literatura infantil e juvenil sadia, equilibrada e construtiva.

103 — Cabe aos poderes competentes do Ministério da Educação, bem como ás associações, jornais e revistas especializadas, difundir os conhecimentos teóricos e práticos de interesse para a orientação educacional.

SOBRE A EDUCAÇÃO DE CEGOS

104 — A criança cega deve receber educação, não por que inspire caridade ou piedade, mas, porque é um individuo normal, assistido pela justiça social que propõe a educação como direito de todo cidadão, dentro de uma sociedade democratica.

105 — A educação dos cegos, embora especializada, deve estar submetida á educação em geral, observadas as mesmas diretrizes e programas, evitando-se, assim, uma quebra de harmonia que é a pedra de toque para a integração do cego no convivio social.

106 — As escolas particulares de cegos devem ser subvencionadas pelo Governo, visto resolverem um problema premente para o Estado e de profundo alcance nacional, mas que não pode constituir ponto suficientemente relevante no plano geral da educação do país, que conta ainda 70% de analfabetos.

POSSE DE NOVO CATEDRATICO NA F. N. A.

Tomará posse, no dia 10, da catedra de "Concreto Armado" da Faculdade Nacional de Arquitetura, o professor Aderson Moreira da Rocha.

A cerimonia será presidida pelo reitor da Universidade do Brasil, cabendo ao professor Eugenio Hime conferir ao novo catedratico o titulo de Doutor em Arquitetura.

A saudação ao novo membro da Congregação da F. N. A. será feita pelo professor Julio Cesar de Melo Souza.

FINALIDADES PRECIPUAS DA FEIRA PERMANENTE DE QUITANDINHA

Inauguração da Frota Rodoviaria — Sala de Imprensa — Tudo Em Beneficio dos Expositores — Declarações do Diretor da Exposição

Suprimir as ilhas economicas que debilitam a economia nacional; promover a complementação das economias regionais através os conhecimentos mutuos; pôr as necessidades brasileiras em presença das possibilidades de fornecimento estrangeiro e revelar eficientemente a produção brasileira aos interessados do mundo, são as finalidades da Feira Permanente de Quitandinha, segundo afirmou ontem, o sr. Joaquim Rolas, no cock-tail por ele oferecido aos representantes dos jornais nacionais e estrangeiros e que teve lugar na terrace da ABI.

NADA DE EXCEÇÃO OU FAVORITISMO

Certo está que a Exposição de Quitandinha interessa diretamente a Economia Nacional, como fator de seu desenvolvimento, razão porque deve ser apoiada pelo Estado. Esse apoio, porem, não tem nenhum carater de exceção ou favoritismo. As regalias concedidas á Exposição — é o sr. Rolas quem fala respondendo a um jornalista — redução de passagens para os visitantes e sobre os fretes das mercadorias a ela destinadas, assim como as isenções conhecidas e resultantes de leis, não foram dadas como favor á firma concessionaria. Salientou tambem o sr. Joaquim Rolas que os unicos beneficiados com essas medidas são os Expositores. A firma concessionaria nenhuma vantagem aufere.

Referindo-se a questão transporte para o local da Feira Permanente, informou o sr. Rolas: — "Dentro de alguns dias solicitarei a todos os senhores — aos representantes de jornais e radios do Rio de Janeiro e aos delegados das entidades dos outros centros do Brasil que ... dêem o prazer de inaugurar a Frota Rodoviaria da Exposição Permanente — que mais proxima torna Quitandinha das redações.

Disse ainda o sr. Rolas que a Exposição não estaria completa sem a sua Sala de Imprensa, "onde os jornalistas encontrassem elementos necessarios para o desempenho das suas funções". Assim pensando ali se encontrava solicitando ao sr. Herbert Moses, presidente da ABI, aceitar em instalar o Bureau de Imprensa, em Quitandinha como dependencia da Casa do Jornalista "á sombra da qual encontram abrigo todas as iniciativas salutares e de interesse patriotico".

Ao finalizar o cock-tail o sr. Joaquim Rolas, afirmou entusiasticamente:

— "A Exposição Permanente contudo, malgrado tropeços e dificuldades, é uma realidade objetiva que vos será dado apreciar em pouco.

Ela simboliza o anseio dos brasileiros, em desenvolver pela maior produção e pelo volume crescente de trocas, a riqueza do país. Representa ainda o desejo mutuo, nosso e dos povos amigos, de encetarmos uma era de intercambio mais intenso e mais nacional, comprando o que realmente precisamos e vendendo o que os outros precisam, na busca não só do equilibrio, mas tambem e principalmente do progresso".

SERÁ DEBATIDO EM MESA REDONDA O PROBLEMA DA PRODUÇÃO DO CAFÉ

O Temario da Reunião Promovida Pela Sociedade Rural Brasileira — A Comissão Executiva

SÃO PAULO, maio (Do correspondente) — Sob a presidencia do sr. Raul da Rocha Medeiros, realizou-se mais uma reunião da Sociedade Rural Brasileira, que tratou dos varios problemas ligados á realização da Mesa Redonda do Café, ficando aprovado o seguinte temario para ser debatido durante o certame: 1) — Café, riqueza nacional; necessidade de se manter, desenvolver e aperfeiçoar a sua cultura. Novas plantações e restaurações da lavoura em zonas velhas, sobretudo de cafés suaves. Seleção de sementes, processos de cultivo e assistencia tecnica; defesa sanitaria do café; custo de produção, defesa do solo, adubações, tratos culturais, colheita e beneficio; transporte, armazenamento, estoques e assistencia financeira; assistencia social ao trabalhador rural; seguros contra granizos e falhas de safra; politica de defesa do produto (melhoria da qualidade como fator basico da concorrencia); imigração, impostos e taxas; propaganda, preços, comercio interno e externo.

A COMISSÃO EXECUTIVA

A Mesa Redonda do Café será realizada no proximo dia 31 do corrente, sob os auspicios do Instituto de Economia Rural, da Sociedade Rural Brasileira, prolongando-se os seus trabalhos até o dia 2 de junho, e ficou constituida a seguinte comissão executiva: diretoria atual da Sociedade Rural Brasileira; os ex-presidentes, srs. Bento de Abreu Sampaio Vidal, Henrique de Souza Queiroz, Alberto Whately, Luiz Vicente Figueira de Melo, Joaquim Sampaio Vidal e Antonio Queiroz Teles; membros do Instituto de Economia Rural: srs. Francisco Malta Cardoso, Plinio de Oliveira Adams, Alberto Prado Guimarães, Luiz Ulhoa Cintra e Alvaro de Oliveira Machado. Foram convidadas para cooperar no certame, as seguintes agremiações de classe: Associação dos Lavradores de Café, FARESP, Associação Comercial e Bolsa de Café de Santos, Caixa de Liquidação, Banco do Brasil, Banco do Estado de São Paulo, Sindicato dos Bancos, Superintendencia dos Serviços do Café, Comissão Liquidante do DNC, Instituto Agronomico de Campinas, Instituto Biologico, Inspetoria de Fomento Agricola Federal, Serviço Tecnico de Cafés do Departamento de Produção Vegetal, IPT, Diretoria de Viação, Diretoria de Estradas de Rodagem, Sindicato de Fiação e Tecelagem de Juta, Sociedade Rural do Paraná, Sociedade Rural do Triangulo Mineiro e Cooperativa dos Cafeicultores Paulistas. Será constituida uma comissão de honra da Mesa Redonda do Café, com a indicação dos ministros da Fazenda, da Agricultura e das Relações Exteriores.

Será Condignamente Comemorado o 140.º Aniversario do General Osorio

Dia 10 do corrente, data do aniversario do General Osorio que completará 140 anos, será condignamente comemorada pela fundação de seu nome, que tem a sua sede localizada na rua Paula Ramos, 16. Foi organizado o seguinte programa: — Hino Nacional, pelo Coro Orfeonico, sob a regencia do prof. Evodio F. Moreira da Silva. Abertura da sessão, pelo presidente. Entrega das cadernetas "Premio Desembargador Nabuco de Abreu".

CRÍTICA A DUMARCHEY

Rogerio Pfaltzgraff

Professor de Contabilidade e de Economia Politica. Da Sociedade de Homens de Letras do Brasil. Da Associação Brasileira dos Escritores.

"Ce qui a le plus manqué a la philosophie, c'est la précision" Bergson.

Se no estudo dos estudos, o mais sublime e arrebatador dos estudos, no qual o homem se absorve e acaba por se perder, a filosofia, diz Bergson, falta a precisão, eis que em Contabilidade cientifica, nessa ciencia que tambem tem filosofia, que tambem absorve, há momentos em que a precisão não existe, ou se existe, é em doses tão diminutas que, para se a descobrir, um esforço intelectivo muito intenso se torna necessario.

Por outras vezes tambem, embora exista lógica, a verdade se afasta da realidade, e verdade já não mais o é.

E' o que ainda diz Bergson "C'est qu'un vrai système est un ensemble de conceptions si abstraites, et par consequent si vaste, qu'on y ferait tenir tout le possible, et même de l'impossible, à côté du réel". Desta ilação chegaremos a admitir que a obra de J. Dumarchey traduz um esforço do genio para alcançar a plenitude, a perfeição pela qual todos lutamos mas que somente atingem-na privilégiados sêres. Se não para duvida quanto a obra de valor que produziu este francês e que com orgulho como um verdadeiro genio atesta — "minha obra é-me bem pessoal" e "cujas raizes mergulham evidentemente no passado; e que, apesar disso, ou antes, por causa disso, a propriedade é minha: nome, método e Vocabulario"... repetimos, se não resta duvida quanto ao valor da obra, em verdade não concordaremos com certos conceitos expendidos e por assim fazer não nos digam aqueles que porventura nos lerem, com o proprio Dumarchey, numa assertiva, talvez um pouco cruel "E' a vós que, não podendo matar essa obra a golpes de difamação nem sufocá-la no peso da conspiração do silencio, fazeis agora, inconscientemente impregnados dela, esforços por reinventá-la, desde já declaro: "Vós ainda não a compreendestes bem: estudai-a e aplicai-a em seguida ao seu aperfeiçoamento os esforços que estais a desperdiçar em vão na descoberta da lua".

Criticando Deschamps diz o cientista francês que a conclusão admitida "é perfeitamente com rigor deduzida duma doutrina cuja impotencia se constatou; e esta classificação necessariamente participa dessa mesma impotencia; ela honra, porém, a dialética do seu autor, espirito severo e preciso, cujo malôgro na constituição de uma teoria cientifica da Contabilidade não impede que se reconheça ter produzido uma obra que por muito tempo, ficará sendo considerada como um dos melhores tratados praticos da especialidade".

Em verdade não estaremos de todo de acordo com Deschamps, mas a sua obra muito de comum tem com a de Cerboni e até os momentos atuais não houve sequer uma só teoria contabil que no terreno da filosofia pudesse destruir o personalismo. Citais o Aziendalismo, citai o Materialismo e nenhuma delas terá a suficiente força para destruir o subjetivismo filosofico-contabil do personalismo. Tenta sempre Dumarchey defender que toda conta que recebe é debitada e toda aquela que entrega é creditada. Não concordamos com esto ponto quando afirma estar salvo tal argumento, emergindo salvo tal argumento, emergindo que foi da critica ao proprio Deschamps.

E' hoje na moderna interpretação da ciencia, completamente destruido este pseudo axioma.

E quando critica Cerboni, as suas palavras são: "as duas ultimas contas podem formar uma unica, que seria a conta de agentes e correspondentes".

Ignora Dumarchey, completamente, a teoria juridica que se ergue como um corolario do personalismo. Se se lembrasse o contabilista francês da verdadeira sutileza que se congrega em torno da teoria de Cerboni, tornando-a filosofica, indestrutivel a qualsquer criticas, por certo não teria Dumarchey emitido tal conceito. E a sua duvida neste terreno é tão eminente que continuando o seu raciocinio pondera "estas duas ou tres contas"...

Nota-se a sua duvida em não saber se devem ser duas ou tres classes as pessoas criadas por Cerboni.

Voltaremos a apreciar a obra de Dumarchey, que sem duvida começa daí por diante a tomar folego, e a apresentar-se com caracteres do genio, de que já falamos.

Substituição das Locomotivas "Diesel" Pelas Novas Locomotivas Elétricas de 4.470 HP

Pelo navio "Moormacrio" chegaram ao porto do Rio mais duas locomotivas eletricas de 4.470 HP, adquiridas pela Central do Brasil á Westinghouse Eletric Company.

As novas maquinas, que pesam 165 toneladas e podem rebocar trens de 1.500 toneladas no trecho Rio-Japeri, são iguais ás anteriormente recebidas, que já se acham em serviço naquele trecho.

As referidas locomotivas serão utilizadas no serviço geral de passageiros e cargas.

Nem só produtos, maquinas ou tecidos serão exibidos na proxima Exposição Internacional de Industria e Comercio, a ser inaugurada nos anexos de Quitandinha. Justamente para que esses produtos, para que as mercadorias que irão disputar a saida dos grandes mercados sejam bem apresentadas, pintores, escultores, decoradores, artistas de todos os ramos esteticos estão ao lado de operarios nas obras que se concluem para o certame de Quitandinha. E' que a preocupação artistica não foi excluida, embora nesse balcão internacional estejam presentes interesses comerciais. A prova reside no fato de estar trabalhando no atelier de escultura, especialmente para a Exposição, o jovem escultor alagoano Leonardo Lima incumbido de executar 21 estatuas em grandes dimensões. Essas estatuas circundarão a periferia do Salão destinado aos Estados Brasileiros. Cada uma empunhará a respectiva bandeira dos varios Estados nacionais. A foto acima é um flagrante do escultor, concluindo em barro a figura gigantesca que logo mais será fundida, para uma justa homenagem, da Exposição, ao trabalhador do Brasil, sendo ao mesmo tempo, oportunidade para que se demonstre ao mundo o grau de progresso de nossa arte cultural.

SUSPENSO MAGALHÃES POR DUAS PARTIDAS

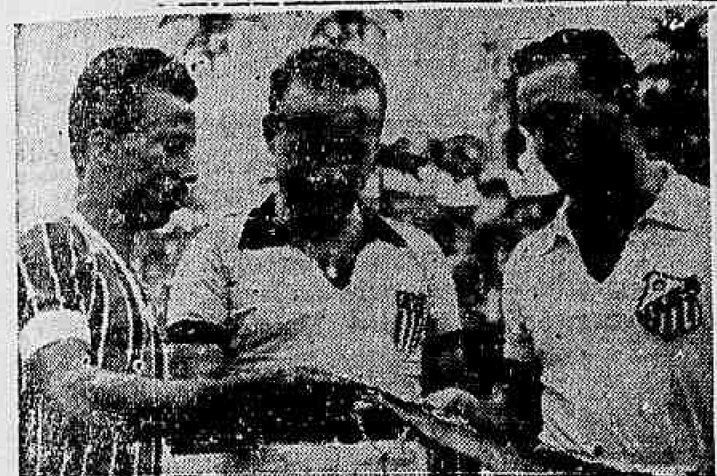

João Etzel entre Orlando e Artigas

JOÃO ETZEL FOI "BARRADO"

12 ARBITROS RISCADOS DO QUADRO "A" EM SÃO PAULO

S. PAULO, 7 (Aapress) — Na tão esperada reunião de ontem, do Conselho Diretor do Departamento de Arbitros da F.P.F., foram formados os quadros "A", "B" e "C". O primeiro, cujos integrantes destinam-se aos jogos da 1.ª Divisão, consta apenas dos 5 nomes seguintes: Francisco Kohn Filho, Otacio Richter, Agnelo Leonardo, Luiz Battini e Vicente P. Luz.

O quadro "B" consta de 23 apitadores, que dirigirão os jogos da 2.ª Divisão (Divisão de Acesso) o "C" com 15, para os jogos de aspirantes.

ETZEL, DE FORA

A nota mais sensacional da reunião, foi a aprovação da proposta do sr. Adib Yasbeck, que sugere á F.P.F., a exclusão de 12 apitadores, entre os quais se encontra João Etzel, que já obteve o premio destinado ao apitador n. 1 de São Paulo. Os demais, que constam da "lista negra", são os seguintes: Bruno Nina, Pedro Calil, Vitor Carratu, João Barata, José Pelegrini, Vicente Gengo, Artur Janeiro Durval Valente, Artur Cidrim, Augusto Ramos da Silva e Elpidio Fiorda.

Gremio Castro Alves

O Castro Alves agremiação esportiva fundada pelos alunos do Externato N. S. Paz, sito a rua Tacaratu, 4 — R Miranda, promoverá domingo pela manhã atraente competição esportiva com diversos clubs Suburbanos.

1º Jogo ás 8.30 — Vasquinho F.C. x Externato Lobão — Taça.

2º Jogo ás 9.30 — Gremio Republicano x Jaú F.C. — Taça.

3º Jogo ás 10.30 — E. N. Paz x Intendencia da Guerra — Taça.

4º Jogo ás 11.30 — Gremio Castro. Alves x I. da Guerra — Taça.

Haverá tambem uma rica taça denominada Associação Beneficiente São Jorge, ao clube que maior numero de tombolas passar.

DOIS ÁRBITROS INDICIADOS PARA JULGAMENTO

NOVAMENTE MULTADO O SÃO CRISTOVÃO

Esteve reunido, ontem, o Tribunal de Justiça, da Federação Metropolitana de Futebol, para julgar os ultimos casos de indisciplina nos gramados da cidade.

SUSPENSO MAGALHÃES

O unico profissional indiciado foi o ponteiro Magalhães do São Cristovão que por ter ofendido o juiz no jogo do seu clube com o Flamengo, foi suspenso por 2 jogos.

MULTADO O S. CRISTOVÃO

Por ter incluido dois aspirantes sem condições de jogo, o São Cristovão foi multado em Cr$ 600,00, sofrendo os infratores a suspensão de dez dias.

JUIZES INDICIADOS

O Tribunal de Justiça mandou indiciar os arbitros Mauricio Costa e Euclides Tristão, por terem emitido cenas lamentaveis nos jogos em que foram escalados.

Ambos deverão ser duramente punidos.

OUTRAS PUNIÇOES

Tambem foram suspensos os seguintes amadores: Jorge, do Botafogo, por 3 jogos; Arquimedes, do mesmo clube, por 2 jogos e Carlinhos, do America, em 1 jogo sendo este ultimo favorecido pelo "sursis".

PONTOS DE VISTA

O PUGILISMO

De todos os esportes que vivem no Brasil praticamente por favor, tenho mais simpatia pelo pugilismo. Simpatia não só pelo esporte em si, pela sua propria beleza, como tambem pela dedicação de um grupo de aficionados que sustenta o pugilismo, dando o maximo de seu trabalho para ampará-lo.

* * *

Pode o catch ser mais sensacional, mais empolgante, canalizar mais publico para os estadios. Podem esportes outros apresentar vantagens mais sensacionais.

No entanto, na "nobre arte", antes e depois dos socos ha abraços e apertos de mão e sobretudo não se guardam ressentimentos.

* * *

Não vou aqui fazer a apologia do pugilismo. Estranho, no entanto, a pouca afluencia de publico aos espetaculos de box.

Se o catch é mais sensacional não passa no entanto de um espetaculo como outro qualquer, sendo quase sempre pura e simplesmente "marmelada".

O box não. Uma luta de box forjada é mais dificil de que uma verdadeira.

* * *

Deve-se destacar entre os benemeritos do pugilismo a Pascoal Segreto, ao comandante Queiroz, ao Abilio de Almeida, a outros e muitos outros.

Quem está acompanhando os esforços dessa gente nos torneios preparatorios para as olimpiadas, quem vê o trabalho gigantesco e mal retribuido pelo publico que deixa as localidades quase vazias, ha que admirar a esse pugilo de homens que tudo dão pela difusão do pugilismo e nada ganham.

* * *

E' pena que o nosso publico compreenda tão mal o pugilismo. Mas ainda é tempo de apoiá-lo mais um pouco. E ele precisa tanto desse apoio.

PAULO MEDEIROS

O ESTÁDIO MUNICIPAL

Campanha Das Cadeiras Cativas

LOCAIS ONDE SERÃO TOMADAS AS ASSINATURAS — UM AVISO AOS ASSINANTES

Continua bastante animada a campanha para as assinaturas de cadeiras cativas no futuro Estadio Municipal onde serão travadas as empolgantes partidas para a disputa do Campeonato Mundial de Football e conquista da "Taça Jules Rimet".

Frequentemente, do interior do país, chegam pedidos de informações sobre o modo de se conseguir tais assinaturas bem como a localização das cadeiras. Esses pedidos são feitos sob os mais variados aspectos.

Uns desejam saber se as assinaturas podem ser transferidas de umas para outras pessoas; outras querem saber se as cadeiras podem servir de reclame comercial ou mesmo esportivo, a fim de que sejam nelas inscritos nomes de casas comerciais, de produtos e de sociedades esportiva; ainda outras indagam se uma assinatura de cadeira cativa pode servir de premio a concursos comerciais ou mesmo de carater esportivo e assim por diante. Tudo isso, na realidade, é uma prova do grande interesse que as cadeiras cativas vêm despertando em nossa população esportiva, quer desta capital, quer da dos Estados. Dessa forma prossegue sem desfalecimento a campanha em boa hora encetada para essa contribuição destinada a auxiliar a construção do monumento esportivo de que tanto carece a nossa bela Metropole.

—O—

LOCAIS ONDE SERÃO TOMADAS ÁS ASSINATURAS

Alem da Comissão dos Trinta, cujos membros estão empenhados em obter assinaturas para as cadeiras cativas, todo e qualquer desportistas pode procurar os varios Distritos de Arrecadação da Prefeitura Municipal onde encontrarão os boletins de inscrição e pessoas habilitadas a prestar todas as informações que desejar sobre o assunto.

AVISO AOS QUE NAO COMPLETARAM O PEDIDO DE ASSINATURA

Muitos desportistas, logo no inicio da campanha, procuraram alguns membros da Comissão dos Trinta e deram seus nomes como candidatos ás cadeiras cativas, julgando que com isso estava, desde logo, garantidos, sobretudo para melhores lugares. Não basta somente o nome do candidato, pois são necessarias outras informações como sejam, residencia, forma de pagamento, etc. Todos os candidatos nessas condições devem procurar, imediatamente qualquer membro da Comissão dos Trinta ou um dos Distritos de Arrecadação da Prefeitura para regularizar a sua assinatura.

João Lira Filho

REUNIÃO DA COMISSAO DOS TRINTA

Está marcada para a proxima segunda-feira, na sede da Associação Brasileira de Imprensa, mais uma reunião da Comissão dos 30, onde serão tratados assuntos concernentes á campanha para assinatura das cadeiras cativas. Qualquer interessado poderá comparecer a fim de obter informações.

ACONTECEU NA C. B. D.

A C. B. D. concedeu, ontem, a transferencia do profissional Ponce de Leon, do Botafogo F. R., para o São Paulo F. C.,

—

A Federação Metropolitana de Futebol submeteu á aprovação da C. B. D., de acordo com a lei, as reformas introduzidas em seu Estatuto;

—

A Federação Paulista de Futebol encaminhou á C. B. D., para a devida anotação, a proposta feita pelo São Paulo F. C. ao seu profissional Ieso Amalf;

A Federação Paulista de Futebol comunicou á C. B. D. que, a pedido do C. A. Juventus, cancelou os registos dos profissionais Angelo Calabria e Elcio de Castro.

Dr. Pereira Valle

CLINICA GERAL E DE SENHORAS

CARMO 6, S 608 — 2as, 4as, 6as, de 15 ás 17 hs. — Fone 42-4547

BARONTI x CHATEN, A REVANCHE SENSACIONAL DE HOJE

Programa de Lutas no Estadio Metropolitano

Mais uma atraente noitada de luta-livre será levada a efeito hoje no Estadio Metropolitano (av. Beira Mar, proximo ao Aeroporto). Os aficionados do catch-as-catch-can terão o ensejo de verem a revanche entre os brasileiros Alfio Baronti e Hallen Chaten, revanche que deverá proporcionar um decorrer movimentado e interessante.

Completando o programa serão realizadas mais as seguintes lutas:

Amadores: 1.ª — Jack x Passarinho e 2.ª — Gato Bravo x Torito.

Profissionais: 1.ª luta — Gigante de Memel (lituano) x Kanguru (australiano).

2.ª luta — Carlos Aurichio (brasileiro) x Herrera (uruguaio).

3.ª luta — Gorila (espanhol) x King Kong (guarani).

4.ª luta — Final — Alfio Baronti x Hallen Chaten.

PREÇOS MAIS ALTOS NO FUTEBOL PAULISTA

Arquibancadas a 15 Cruzeiros e Gerais a 8

S. PAULO, 7 (Asapress) — Na reunião de ontem, do Conselho Arbitral da Federação Paulista de Football, conforme era esperado, ficou decidida a majoração nos preços dos ingressos dos jogos, que passarão a ser os seguintes: — Arquibancadas, 15 cruzeiros. Geral — 8 cruzeiros. As numeradas ficarão dependendo do parecer dos clubes interessados em cada jogo, de acordo com as circunstancias. Os socios, continuarão como dantes, pagando metade dos preços estabelecidos, nos jogos em que os seus clubes forem "mandados".

Esta proposta partiu do Corintians e foi a vencedora, conabolida essa regalia e ainda outra, contra uma que projetava fosse abolida esse regalia e ainda outra, do Palmeiras, que reduzia essa vantagem, apenas quando o associado estivesse na arquibancada. Foi nomeada uma comissão, formada pelo Santos, Corintians e Ipiranga, para redigirem a solicitação do aumento, que será enviado aos poderes oficiais da municipalidade, para a devida autorização.

Apenas o representante do Nacional esteve ausente do conclave, tendo votado contra a majoração, os clubes, A.A. Portuguesa e C. A. Jabaguara, de Santos e Comercial F. C. desta capital.

Tatu e Oliveira Num Choque Sem Limites de "Rounds"

INTERESSANTE A NOITADA DE HOJE NO ESTADIO CARIOCA

Prossegue hoje á noite a temporada de luta-livre no Estadio Carioca. O programa consta de varias lutas interessantes, sobressaindo-se o choque final — Tatu x Oliveira.

Este confronto não terá limites de rounds, devendo a luta revestir-se de sensacionalismo

O programa está assim constituido:

Amadores: Aguiar x Gauchito em 2x5x1 — Hugo Melo x Kid III em 3x5x1, Balaninho x René em 3x5x1.

Profissionais: Kid I x Rubens em 4x5x1. — Silvino x Morais em 4x5x1. Cabo Verde x Mesnik em 2x10x2, Tatu x Oliveira sem limites de rounds.

ANTECIPA-SE EMPOLGANTE A REGATA DE AMANHÃ

Desfilarão 104 Barcos e 369 Remadores — As Provas Principais — O Programa

Na enseada de Botafogo terá lugar amanhã a abertura da temporada de remo de 1948, com uma atraente competição.

O Campeonato Oficial da FMR está sendo aguardado com grande interesse, observando-se ter sido numerosa as inscrições registradas na entidade aquatica.

104 BARCOS E 369 REMADORES

Para se atestar o interesse da Regata de amanhã basta acentuar que participarão do certame 369 remadores. São igualmente ponderaveis as cifras relativas ás guarnições que concorrerão aos 15 pareos do programa e que vão a 104 barcos.

PROVAS DE EXCEPCIONAL SIGNIFICAÇÃO

Conforme o estabelecido no Codigo de Remo, a abertura da temporada é feita com o Campeonato de Estreantes com pareo principal. Será o mesmo o 10.º pareo, corrido em 1.000 metros, para ioles franche a oito remos. Avultam, todavia, como de excepcional significação, as provas classicas "Major Ariovisto de Almeida Rego" para ioles franche a 2 remos de Estreantes; "Dr. Pereira Passos" para gigs a quatro de Novissimos; "Joaquim Carneiro Dias" para ioles franches a dois remos de Principiantes.

O PROGRAMA

Está assim confeccionado:

1.ª PROVA — Yole a 2 — estreantes;

2.ª PROVA — Gig a 2 — novissimos;

3.ª PROVA — Yole a 4 — estreantes;

4.ª PROVA — Double Skiff — Novissimos;

5.ª PROVA — Gig a 4 — Novissimos;

6.ª PROVA — Yole a 8 — Principiantes;

7.ª PROVA — Yole a 2 — Principiantes;

8.ª PROVA — Skiff — Principiantes;

9.ª PROVA — Yole a 8 — Novissimos;

10.ª PROVA — Gig a 4 — Principiantes;

11.ª PROVA — Yole a 8 — estreantes;

12.ª PROVA — Out Riggers a 2 — Juniors;

13.ª PROVA — Out Riggers a 4 — Juniors.

14.ª PROVA — Out Riggers a 2 — Seniors;

15.ª PROVA — Out-Riggers a 4 — Seniors.

CONTINUA HOJE O CAMPEONATO FEMININO DE TENIS

OS JOGOS DE HOJE E DE AMANHÃ

Pelo Campeonato Interclubes da 3.ª Classe de Senhoras da Federação Metropolitana de Tenis serão realizados hoje, ás 15 horas, os seguintes jogos:

Leme x Tijuca e Carioca x Fluminense.

OS JOGOS DE AMANHA

Prossegue amanhã a disputa do Campeonato Interclubes Masculino da 5.ª Classe. De acordo com a tabela serão realizados os seguintes jogos:

Fluminense "B" x Vasco "A".

Caiçaras x Fluminense "A".

Carioca x Tijuca "B".

Canto do Rio x Tijuca "A".

Vasco "B" x Leme.

Selecionados os Cavaleiros Que Vão Tomar Parte Nas Olimpiadas de Londres

Com a presença dos generais ministros da Guerra Canrobert Pereira da Costa, Zenobio da Costa comandante da 1ª R. M., Raimundo Sampaio, comandante da Zona Militar do Centro, Fiuza de Castro diretor do D. T. P. E., Edgard Amaral, presidente do D. D. E e Nicanor Guimarães de Souza, comandante do C. A. E. R., alem de outros oficiais dos corpos de tropa, diretores e chefes de repartições, realizou-se, ontem pela manhã, no picadeiro do Curso Especial de Equitação, sediado no Realengo, a seleção dos oficiais que vão tomar parte nas Olimpiadas de Londres, na prova que equitação.

Os trabalhos transcorreram bem, deixando, por isso, boa impressão, como manifestação do chefe do Exército ao presidente do Departamento de Desportos do Exército.

Os Clubes Bandeirantes Que Enfrentarão o "Southampton"

Designados Corintians, S. Paulo e Portuguesa

S. PAULO, 7 (Asapress) — O sr. Carlito Rocha, presidente do Botafogo F. R. realizou ontem entendimentos com os presidentes do Corintians, S. Paulo e Portuguesa de Desportos ficando assentado que esses clubes jogarão nesta capital com o "Southampton", que estará no Rio na proxima semana. Cada um receberá livre a importancia de 50 mil cruzeiros. O presidente botafoguense interessou-se para que o Palmeiras tambem enfrentasse o clube inglês. Entretanto a oferta de 50 mil cruzeiros não foi julgada interessante pelo campeão paulista, ficando o assunto para ser decidido definitivamente amanhã.

Admite-se, entretanto, que persistindo no proposito de receber uma cota superior á oferecida e aceita por aqueles três clubes, o Palmeiras não será atendido, ficando á margem da temporada.

Prof. Hélio Gomes

(CLINICA MEDICO LEGAL)

Exames pericias pareceres assistencia técnica — Alcindo Guanabara, 26 5º andar — Diariamente á tarde: Tel.: 22-3568

Landi e Abrunhosa na Itália

Ficou finalmente decidido que a representação brasileira ao Circuito de Bari na Italia, será entregue a Chico Landi e a Abrunhosa. Os dois, como representantes do Automovel Clube do Brasil, irão á Italia a fim de ali representar a A.C.B. Na foto, Landi, depois de vencer pela terceira vez o Circuito da Gavea. .. .. ..

HULHA E' A FAVORITA DO CLÁSSICO

Senso de Responsabilidade

PEDRO DANTAS

Não menos infundada que a acusação contra Osvaldo Ullôa é a acusação contra Molina, sob cuja orientação, aliás, Heliaco fez toda a sua primeira campanha, em São Paulo. Se não nos enganamos, Andrés Molina o teve sob seus cuidados desde o "jardim de infancia" da doma e dos trabalhos na guia. E o que mandou para o Rio, ha um ano, foi um "crack" invicto. E' claro que o "entrainement" não "fez" o cavalo, não lhe ministra a "classe" que ele não tenha, mas a verdade é que, muitas vezes, atrapalha. Muita manqueira, muita doença, muita irregularidade ou decadencia incompreensivel encontra explicação no preparo mal dirigido, ora por ignorancia, ora por incompreensão, ora por negligencia, ora por precipitação. A precipitação geralmente causada pela fome e sêde da tacada e do premio.

Deixemos, porém, as questões laterais, lembrando-nos apenas que não é de hoje que Molina tem a seu cargo uma das seções do "stud" Paula Machado, nem Heliaco é o primeiro "crack" encaminhado e formado sob suas vistas. Deixemos tudo isso e vamos diretamente ao caso: Molina teria apresentado o cavalo sem preparo suficiente para correr o Grande Premio "São Paulo". Por que? Porque, acossado pela sua grande rival, cedeu a esta, nos ultimos 200 metros. Garbosa entrou em 187" 1/5. Heliaco, a um corpo, vamos dizer que em um quinto mais. O "record" anterior era de 129", cravados, em poder de Miron.

Eis os dados objetivos do problema. Diante disso, pergunta-se: um cavalo apresentado em condições de superar por mais de um segundo o "record" da dsitancia, estava mal preparado? A resposta afirmativa parece-nos um contra-senso. Pelo contrario, há que louvar a Molina pela habilidade com que soube trazer o cavalo a esse ponto, sem forçá-lo a trabalhos capazes de lhe comprometer definitivamente a junta afetada. Afinal, Heliaco é um grande cavalo e não um desses frequentadores das sabatinas, que correm remendados de qualquer maneira. O que não podia era estourar num trabalho forte demais. Com o preparo que tinha, estava em condições de ganhar? Estava. Para tanto, teria sido suficiente que não o forçassem a baixar demais o "record". Ao seu "entrainement" presidiu, portanto, um claro senso da responsabilidade. O mais são apreciações subjetivas, que não cabe discutir.

PROGRAMA DE DOMINGO

MONTARIAS PROVAVEIS

1º PAREO — 1.000 METROS — A'S 13.30 HORAS — CR$ 85.000,00:

Ks.
1—1 Aldebarã. J. Morgado 54
2—2 Oraide. V. Andrade .. 54
3—3 Majoi. J. F. Vidal .. 54
(4 Inicial. S. T. Camara 54
(5 Ventania. A. Rosa ... 54

2º PAREO — 1.300 METROS — A'S 14.20 HORAS — CR$ 22.000,00:

Ks.
(1 Apoteose. F. Irigoyen 54
1 (2 Izaguri. J. F. Vidal .. 54
(3 Tuelina. P. Coelho .. 56
(4 Rajo. G. Costa .. 52
2 (5 Inferior. XX ... 52
(6 Acarape. J. Ferreira .. 55
(7 Juliana. O. Macedo .. 50
3 (8 Catalina. O. Reichel 50
(9 Icara. J. Mesquita .. 52
(10 Guapeba. S. T. Camara 50
4 (11 Cerro Claro. A. Rosa .. 52
(12 Nativo. A. Araujo .. 54
(" Heroico. L. Souza .. 54

3º PAREO — 1.000 METROS — A'S 14.50 HORAS — CR$ 35.000,00:

Ks.
(1 Zodiaco. V. Andrade .. 54
1 (2 Bombom. n. c. ... 54
(3 Jaguarão. J. Mesquita 54
2 (4 Angelus. J. Portilho 54
(5 Lord Polar. R. Freitas 54
3 (6 Maco (não correrá) .. 54
(7 Edulno. A. Araujo .. 54
4 (8 Brown Boy. n. c. ... 54
(9 Vulcano. J. Martins .. 54

4º PAREO — 1.600 METROS — A'S 15.25 HORAS — CR$ 25.000,00:

Ks.
(1 Hypnos. A. Araujo .. 50
1 (2 Heracles. B. Ribeiro .. 50
(3 Chapada. J. Mesquita .. 54
2 (4 Jaez. S. P. Ribeiro .. 56
(5 Hurl. S. T. Camara 54
(6 Dixie. F. Machado .. 54
3 (7 Ibeta. A. Rosa ... 54
(8 Daca. A. Barbosa .. 54
(9 Mavilis. L. Souza .. 56
4 (10 Majestade. V. Andrade 56
(11 Justo. J. Martins .. 54

5º PAREO — 1.400 METROS — A'S 16 HORAS — CR$ 30.000,00 — BETTING:

Ks.
(1 Guanumbi. F. Irigoyen 54
1 (" Mayling. XX ... 54
(2 Itaquatiá. J. E. Ulloa 55
(3 Poeta. A. Rosa ... 55
2 (4 Cauteloso. J. Portilho 55
(5 Leviana. J. Morgado .. 55
(6 Segundito. V. Andrade 55
(7 Bayeux. S. T. Camara 55
(8 Fontana. L. Benites .. 55
(9 Jandaya. G. Costa .. 55
(10 Abdin. E. Freitas .. 55
4 (11 Lorca. R. Freitas .. 55
(12 Ilmenita. L. Leighton 55
(13 Anhuma. XX ... 55

6º PAREO — "GRANDE PREMIO MARCIANO DE AGUIAR MOREIRA" — 2.400 METROS — A'S 16.35 HORAS — BETTING: CR$ 200.000,00:

Ks.
(1 Palmeiras. F. Irigoyen 54
(2 Lombardia. A. Rosa 55
(3 Varsovia. A. Araujo .. 55
(4 Epopéia. J. Mesquita 55
(5 Ipiranga. L. Leighton 55
(" Hellen. L. Rigoni .. 55
(" Hastapura. E. Castillo 55
(6 Carinhosa. V. Andrade 55
4 (7 Distraidinha. XX .. 55
(" Kabeng. J. Vidal .. 55

7º PAREO — 1.400 METROS — A'S 17.10 HORAS — CR$ 28.000,00 — (BETTING):

Ks.
(1 Bordonão. V. Andrade 55
(2 Highland. J. Portilho .. 55
(3 Cabestro. F. Irigoyen 54
(4 Galhardo. L. Souza .. 55
(5 Samburá. J. F. Vidal .. 55
(6 Caxambu'. A. Rosa .. 55
(7 Nacarado. J. Mesquita .. 57
(" Champion. XX ... 50
(7 Porungo. A. Araujo .. 53
(8 Carnavalesca. P. Coelho 57
(" Maran. O. Macedo .. 50

ADVOCACIA TRABALHISTA
NAPOLEÃO FONYAT
Carmo, 65-4.° — 43-8136

Felippe Miranda Rosa
ADVOGADO
RUA DO CARMO, 49-2.° — TELS. 43 8098 e 23 1061

CIMENTO PORTLAND ALEMÃO
Marca: "UNION BRAND"
PRIMA DEUTSCHER PORTLAND CIMENT
O melhor Cimento — Qualidade Garantida
Tração: — 7 dias — 49,9 — 28 dias 66,5
Compressão: — 7 dias 235 — 28 dias 400
Vendas, para importação:
Pagamento adiantado contra a entrega dos documentos, sacos de 42,5 quilos ... Cr$ 27,50
Pagamento c/abertura de credito ... Cr$ 29,50
Pagamento contra a entrega dos documentos aqui no Banco ... Cr$ 32,50
Livre e desembaraçado ... Cr$ 38,00
Importação e venda: Exclusividade de J. D. OO VALLE.
RUA MAYRINK VEIGA, 28-3. — SALA 7
Telefone 23-1296

HEMATITE, UM OTIMO REFORÇO DO N.º 10 — ICARO REAPARECE EM CONDIÇÕES DE GALOPAR — DIAMANT, FINE CHAMPAGNE, FONTAINEBLEAU, PROMETEM UMA DISPUTA SENSACIONAL NO QUARTO PAREO — NOSSAS APRECIAÇÕES INDIVIDUAIS

A sabatina de hoje terá como principal atração o Classico "9 de Maio".

Defenderá as honras do favoritismo, a estreante Hulha, um dos expoentes de sua geração em Cidade-Jardim, tendo mesmo a credenciá-la um bonito terceiro lugar para Garbosa e Hainan.

Damos abaixo, as nossas apreciações individuais:

1.ª CARREIRA

NORMA — Cot. 35 — Melhorando aos poucos. Serve para a dupla.

JANGADA — Cot. 35 — Inferior a Norma. Fracassou da ultima vez, em Cidade-Jardim.

GREY PETER — Cot. 27 — "Tinindo", nas cocheiras de Adair Feijó. Pode ganhar.

JUVENTA — Cot 25 — Leva um garoto esperto. Correndo o que sabe, estará com os da frente, no final.

NHAMBIQUARA — Cot. 40 — Cuidado com o tordilho! Dizem que não tem condição de perder! Olho nele! Pena, não montar o P. Coelho.

TUSCA — Cot. 50 — Por enquanto, não gostamos. O J. Pinheiro não é dos piores.

BEN HUR — Cot. 85 — Ligeirão. E' meio aluado, mas com o oxigenio, quem sabe?...

CAIRANA — Cot 35 — Reaparece pronta para "estourar". E' irmã do "atualico" pretinho Carioca. Perigosa!

2.ª CARREIRA

CHACHIM — Cot. 35 — Mesmo com 60 quilos, é dos provaveis. Capaz de tomar a ponta e não se entregar na reta.

ARMADA — Cot. 30 — O Mesquita andou atrás dessa montaria... Sinal de que a "bichinha" anda "voando"! Levam de "barbada"!

COMBATIVO — Cot. 35 — Sob o treinamento de Gabino "Garbosa" Rodrigues. O pareo agrada. Adversario certo.

ESTHERITA — Cot 60 — Não confirma os exercicios. Azarão.

BLUE ROSE — Cot. 60 — Costuma surpreender. Tem a favor, somente os 50 quilos.

AJO MACHO — Cot. 22 — Jogado de todas as maneiras! Dizem que é um "galho"! Cuidado! Nesta oportunidade, tem sobras quilometricas!

Betting Simples

1 — HUDSON
10 — HEMATITE
4 — Formação

3.ª CARREIRA

RIO NEGRO — Cot. 85 — O pareo está fraquissimo. Muito ruim, mas com um exercicio recomendavel. Perigoso.

PHOENIX — Cot. 60 — Com as juntas em precarias condições. Numa raia de areia encharcada, bom placé.

J'ATTENDRAI — Cot 22 — Correndo em qualquer pista Seria concorrente.

GARIMPA — Cot. 100 — "Bacamarte". Vai apanhar boné.

DUMBO — Cot. 30 — Um dos candidatos do retrospecto. Mudou de regime. Pode "desencabular" com o "Perna de Folha".

MISTER X — Cot. 100 — Matungão. Vai apanhar boné.

DIANTEIRA — Cot. 40 — Bem preparada pelo Valdir Silva. O rapaz, naturalmente, quer estreiar vencendo e .. vale umas poules.

EL REY — Cot. 60 — Reaparece depois daquela temporada em copo dagua. Há fé. Bom azar

4.ª CARREIRA

DIAMANT — Cot. 30 — Gosta dos 1.800 metros. Quando atropela, é um perigo! Está otimo.

FINE CHAMPAGNE — Cot. 35 — Capaz de fazer um "train" de pique-pique e custar a entregar-se na reta. Muita chance.

FONTAINEBLEAU — Cot 27 — Numa turma camarada o tordilho, que já ganhou "cozinhando" do Porungo. Olho nele!

HELENO — Cot 60 — "Gramatico" de primeira. Na areia pesada, não é o mesmo cavalo.

ROYAL KISS — Cot. 40 — Otimo exercicio. Os adversarios que não facilitem...

BONGY — Cot. 80 — Chegando longe e sempre partindo mal. Não nos agrada.

5.ª CARREIRA

HUDSON — Cot. 25 — E' a força, pelo retrospecto. Não confiem muito, entretanto, porque não é nenhum "crack"; pelo contrario.

ARIEL — Cot 40 — Cuidado. Na areia tem exercicios para ganhar! Vale umas poules. Está aí uma boa oportunidade, "seu" Rubens Silva.

CORRIENTES — Cot. 50 — Prefere a grama, apesar de ter um joelho feio. A turma é o que se pode chamar de "doce de côco"...

ALFINETE — Cot. 50 — Chegou "agarrado", naqueles 1.000 metros do Segundito. A diferença é o "chiado".

ICARO — Cot. 20 — Num pareo fraquissimo. Está com as "barbas de molho". a nosso ver

CAORE' — Cot. 60 — Depois de um bom segundo, desapareceu. Bom placé.

JARAUNA — Cot. 100 — "Bacamarte". Vai apanhar boné. O Araujo desistiu da montaria...

NEVER FAILS — Cot. 35 — Não correu mal na estréia e o Mesquita tratou logo de sondar o ambiente.. Perigoso.

JARINA — Cot. 35 — Matunguinha. Não acreditamos.

OPORTUNA — Cot. 60 — Muito bonita, vai "comer" umas poules no "canter". Os tendões é que não inspiram confiança.

IRERE — Cot. 30 — Vinha atropelando bem pela cerca de fora, na tarde do Caipora... Pode figurar.

Betting Duplo

1 Hudson — 4 Corrientes
10 Hematite — 1 Hastapura
4 Formação — 10 Guido

6.ª CARREIRA

HASTAPURA — Cot 30 — Continua otima. Na distancia, é de se respeitar.

DIAGONAL — Cot 50 — O Guesinho volta com muito "apetite"! Arrisquem uns placés, porque se depender do profissional do Paraná o numero da filha de Martain estará no alto do marcador.

COARI — Cot. 60 — Passou a milha em 102" 3/5. Na grama seca, um bom azar.

EVELYN — Cot. 40 — Vem de ganhar na distancia e pista. O melhor azar da carreira.

ISLOTI — Cot. 60 — Peso excessivo. Não cremos.

LUVA — Cot 40 — Outra que pode surpreender. Tem excelente trabalho no percurso. (103")

IBETA — Cot. 70 — Aqui é bobagem: Vai apanhar boné.

ALDEAN — Cot. 200 — Dispensa comentarios... Vai apanhar boné.

HULHA — Cot. 18 — Pelo que corria em São Paulo, deve ganhar facil. Correu um pareo de velocidade sabado passado e não figurou. Pudera! Com 70" para 1.200 metros!...

HEMATITE — Cot. 18 — A 44 está aí mesmo. Na grama já derrotou Arabesca!...

7.ª CARREIRA

GUATAPARA' — Cot. 30 — Muito pesado, mas o pareo está a feição. Folgando na ponta... Com o Ulloa, venceu um pareo correndo de trás.

TELEFONEMA — Cot. 55 — Tem otimo exercicio. O pareo é que está bravo

FOLIA — Cot. 60 — Companhia atrevida. Não nos agrada.

FORMAÇÃO — Cot. 30 — Leva agora, muito peso do Guatapará. Seria adversaria.

ESCUDO — Cot. 50 — Correu demais, quando reapareceu. O melhor azar da carreira.

MOEMA — Cot. 60 — Num pareo "mexido". Bom placé

AREADO — Cot. 35 — Cuidado! Essa mudança de freio para bridão .. Quem sabe se não dá certo! E' ou não é!...

MALAIO — Cot. 40 — Reaparece em otimas condições. Vai dar uma canseira nos rivais, se confirmar o trabalho.

GUIDO — Cot. 70 — Devia descansar um bom periodo. Do jeito, que anda correndo...

JAGUARÃO CHICO — Cot. 60 — Na areia, é outro "atleta". Somente como surpresa, contudo.

SANGUENOLTH — Cot 100 — Na areia, não é de corrida. Não cremos.

MONTARIAS PARA HOJE

Damos abaixo, o programa de sabado, na Gavea, com as montarias:

1º PAREO — 1.300 METROS — A'S 13.50 HORAS — DESTINADO EXCLUSIVAMENTE PARA APRENDIZES DE 3ª CATEGORIA: CR$ 22.000,00:

Ks.
(1 Norma, duvidoso correr 54
1 (" Jangada. J. Graca 54
(2 Grey. Peter. R. Latorre 50
2 (3 Hibernia. duvidoso correr 54
(4 Juventa. S. P. Ribeiro 54
3 (5 Nhambiquara. P. Coelho 50
(6 Tusca. J. Tinoco .. 54
4 (7 Ben Hur. E. Cardoso .. 50
(" Cairana. V. Meireles.. 54

2º PAREO — 1.800 METROS — A'S 14.20 HORAS — CR$ 15.000,00:

Ks.
1—1 Chachim. S. P. Ribeiro 60
2—2 Armada. P. Coelho .. 55
(3 Combativo. G. Costa .. 60
3 (4 Estherita. V. Andrade 50
(5 Blue Rose. F. Irigoyen 50
4 (6 Ajo Macho. E. Coutinho 55

3º PAREO — 1.500 METROS — A'S 14.50 HORAS — CR$ 20.000,00:

Ks.
(1 Rio Negro. J. Le Gentil 56
1 (2 Phoenix. J. Graça 56
(3 J'Attendrai. J. F. Vidal 52
2 (4 Garimpa. O. Fernandes 50
(5 Dumbo. R. Freitas 54
3 (6 Mister X. F. Machado 52
(7 Dianteira. C. Brito .. 52
4 (8 El Rey. J. Martins .. 51

4º PAREO — 1.800 METROS — A'S 15.25 HORAS — CR$ 28.000,00:

Ks.
1—1 Diamant. R. Freitas .. 54
2—2 F. Champagne. Reichel 50
(3 Fontainebleau. S. Ribeiro 58
3 (4 Helen. E. Silva.. 58
(5 Royal Kiss. J. Mesquita 55
4 (6 Bongy. F. Machado .. 5[illegible]

5º PAREO — 1.500 METROS — A'S 16.00 HORAS — CR$ 30.000,00 — BETTING:

Ks.
(1 Hudson. I. Souza 55
1 (2 Agua Marinha. XX .. 55
(3 Ariel. J. Portilho . 55
(4 Corrientes. A. Rosa .. 55
2 (5 Alfinete. V. Andrade 55
(6 Icaro. R. Freitas 55
(7 Caoré. G. Costa 55
3 (8 Jarauna. A. Araujo .. 53
(9 Never Fails. J. Mesquita 55
(10 Mefisto. F. Irigoyen 55
4 (11 Oportuna. XX 53
(12 Irerê. E. Castillo .. 55
(" Polidor. não correrá .. 55

6º PAREO — CLASSICO "NOVE DE MAIO" — 1.600 METROS — A'S 16.35 HORAS — CR$ 80.000,00 — BETTING:

Ks.
(1 Hastapura. E. Castillo 54
1 (2 Diagonal. P. Simões .. 61
(3 Coari. J. Morgado .. 53
2 (4 Evelyn. F. Irigoyen .. 55
(5 Isloti. XX 59
(6 Luva. J. F. Vidal . 52
3 (7 Ibeta. A. Rosa 55
(8 Varsovia. A. Araujo .. 55
(9 Aldean. G. Costa .. 58
4 (10 Hulha. J. Mesquita .. 59
(" Hematite. L. Leighton 58

7º PAREO — 1.400 METROS — A'S 17.10 HORAS — CR$ 25.000,00 — BETTING:

Ks.
(1 Guatapar. Ot. Reichel 58
1 (2 Telefonema. J. Costa 52
(3 Folia. XX 60
(4 Formação. P. Coelho .. 54
2 (5 Escudo. S. P. Ribeiro 58
(6 Moema. G. Costa 54
(7 Monte Carlo. duv. correr 54
3 (8 Areado. A. Rosa .. 52
(9 Rolil. não correrá .. 54
(" Malaio. J. Martins 58
(10 Guido. A. Nery 52
4 (11 J. Chico. N. Linhares 54
(12 Flecha. não correrá 54
(" Sanguenolth. J. Maia 50

Prognosticos do DIARIO CARIOCA

Grey Peter — Juventa — Nhambiquara
Estherita — Armada — Ajo Macho
Dumbo — Rio Negro — J'Attendrai
Diamant — Fine Champagne — Royal Kiss
Hudson — Corrientes — Irerê
Hematite — Hastapura — Hulha
Formação — Guido — Malaio

NESTOR C. PEREIRA.

Juvênta — Grey Peter — Nhambiquara
Combativo — Ajo Macho — Armada
J'Attendrai — Dumbo — Dianteira
Fontainebleau — Fine Champagne — Diamant
Icaro — Hudson — Irerê
Hulha — Hematite — Hastapura
Formação — Escudo — Guatapará

OUT.SIDER

A OPINIÃO DOS LEITORES

A proposito de seus comentarios sobre o G. P. "São Paulo", o nosso companheiro Pedro Dantas recebeu a seguinte carta:

"Meu caro Pedro Dantas.

Estava tão bom o seu primeiro artigo sobre a vitoria da Garbosa ou, melhor, sobre a derrota do Heliaco... reconhecimento simples e leal do fato com um notavel senso de objectividade, bem referindo o chôro intimo. No artigo de hoje, porém, ressurge da repressão o chôro, ainda que bem racionalizado. Que pena!

Sentido, um cavalo que corre 3.000 metros em tempo recorde jamais por ele próprio atingido nos seus melhores dias? Puro chôro de proprietario, tratador, jóquei, fans, etc. Se fosse verdade, Heliaco seria um prodigio, o melhor cavalo de todos os tempos e todas as partes. Reconhecerá que não é bem isto! A rival é que conseguiu atingir um ponto mais alto, evidentemente. Não esqueçamos que o tempo recorde não foi obtido em walk-over, mas com luta prolongada, que o torna muito mais expressivo, para ambos. Venceu Garbosa porque possui mais valentia e resistencia para a luta. A diferença de estilo de corrida (como v. diz) foi sempre mui grande entre os dois.

Na luta que constituiu o "São Paulo", parece-me que se deixa esquecido o papel de Hamdam, que "foi" para ganhar como grande craque ou sacrificar-se. Não conheço os tempos parciais, mas o esgotamento precoce do Emperor dá impressão de que o recorde foi construido nos dois primeiros quilometros. A luta final não permitiria fazê-lo, de acôrdo com as previsões habituais.

Como os demais concorrentes Heliaco teve de correr para acompanhar o trem violento de Hamdam; esgotou energia nervosa que lhe faltou no fim do percurso, enquanto sobrava à rival, mais corajosa e mais resistente. Quando Heliaco tomou a ponta, de golpe, e Garbosa o seguia, firme somente por insensatez poderia Castillo continuar a exigir a fundo o seu jovem pilotado. Deixou-o folgar. Era um imperativo do reconhecimento de não trazer sob a monta um craque absoluto (talvez apenas com preparo insuficiente para os três quilometros); contentou-se com a função de faixa. Estava bem cumprido esse papel. O resto era com a companheira, melhor preparada para o longo percurso.

Sem Hamdam, podendo folgar na ponta, conseguiria Heliaco resistir a Garbosa no final? Talvez sim, talvez não. O efeito da corrida de Hamdam foi sobre os dois e nisto é que Garbosa demonstrou superioridade. Os fans de Hamdam, entretanto, não devem desanimar. Foi exigido a fundo talvez demasiadamente. Não é um craque absoluto. Mas pode ser tão bom como Heliaco e Garbosa, pelo menos. Os nossos pôtros, [illegible] estilo do preparo, não atingem o ponto mais alto aos 3 anos, como os europeus, mas somente aos 4.

Um mais do que simples leitor, verdadeiro fan".

VÁRIAS

SETE FORFAITS

A Secretaria da Comissão de Corridas, até á hora do encerramento do seu expediente de ontem, havia recebido as declarações de forfait para a sabatina desta tarde dos seguintes animais:

HIBERNIA
AGUA MARINHA
MEFISTO
POLIDOR
VARSOVIA
MONTE CLARO
FLEXA.

ROMARIA AO TUMULO DO DR. AGUIAR MOREIRA

Conforme sucede todos os anos, amanhã, domingo, ás [illegible] horas, a diretoria do Jockey Club Brasileiro levará uma corôa ao tumulo do dr. Aguiar Moreira, no cemiterio de Catumbi, onde se encontram os despojos do ilustre extinto.

ADIADA A ASSEMBLÉIA DO JOCKEY CLUB

Por falta de numero legal, não se realizou ontem a Assembléia Extraordinaria do Jockey Club Brasileiro.

Foi, assim, convocada nova assembléia para o dia 12, quando, com qualquer numero, serão discutidos os artigos 42, 43 e 59 dos novos estatutos.

VENDIDO MUXOXO

O criador dr. A. J. Peixoto de Castro Jr., acaba de vender á sra. d. Antonia Monteiro o potro Muxoxo.

FORFAITS PARA AMANHA

Segundo declarações de forfait apresentadas ontem, a Secretaria da Comissão de Corridas, não correrão amanhã os animais:

BOMBOM
MACO
BROWN BOY.

UM COMPANHEIRO PARA JACOMI

A srta. Lourdes S. Bastos adquiriu ao criador dr. A. J. Peixoto de Castro Jr. o potro Moudar.

Por esse motivo, o filho de King Salmon foi transferido dos cuidados do tratador Osvaldo Feijó para os de Luiz Tripudi, que é o novo entraineur dos pupilos daquela distinta "turfwomen".

A HORA DA PRIMEIRA CARREIRA

A primeira prova da sabatina desta tarde, no Hipodromo Brasileiro, será corrida ás 13,50 horas.

O Classico "Nove de Maio" tem a sua realização marcada para ás 16,35 horas.

"AS BARBADAS DO DIA"

Circulará hoje o quarto numero de "As Barbadas do Dia" suplemento da revista especializada do nosso turf "Calendario Turfista Brasileiro".

Como o seu nome indica, esse suplemento traz as ultimas "barbadas" das reuniões de hoje e de amanhã.

ENFERMO O G. REIS

A fim de ser submetido a delicada operação cirurgica, encontra-se internado na Casa de Saude S. José, o entraineur Gabriel Reis.

Fazemos votos pelo pronto restabelecimento do veterano profissional.

DO TRIO UM NÃO PODERA CORRER

Na ultima prova da reunião de domingo, o dr. Jorge Jaboun inscreveu três dos seus pensionistas: Caxambu, Nacarado e Champion.

Pelo que estatui o codigo de corridas, somente dois desses animais poderão correr.

Caxambu com absoluta certeza correrá, sob a direção de Armando Rosa.

Se a corrida for na grama, o companheiro do filho de Duplicate será o Nacarado, otimo "gramatico".

Na areia, Champion será o "faixa" de Caxambu.

SÓ O CLASSICO NA GRAMA

Com exceção do Classico "Nove de Maio", todas as demais provas serão disputadas na pista de areia.

Aquela prova classica, assim, será corrida na grama.

AS REVISTAS ESPECIALIZADAS

Estão circulando hoje as revistas especializadas do nosso turf: "Vida Turfista", "Calendario Turfista Brasileiro" e "Jockey Club Ilustrado".

Gratos pelos exemplares recebidos.

RAIOS X
TOMOGRAFIAS
Exames radiologicos em residencia
Drs. Victor Côrtes e Renato Côrtes
Diariamente das 9 ás 12 e 14 ás 18 horas
R. Araujo Porto Alegre. 70-9.° andar
TEL. 22-5330

ANEMIA - CLOROSE
DEBILIDADE GERAL
CONVALESCENÇA
HEMOGLOBINA
GRANADO

COMPRA SE TUDO
Roupas usadas, máquinas de escrever e de costura, ventiladores, enceradeiras, radios e tudo que represente valor.
Atende-se a domicilio Sr. Moysés Fone 43-7180

Especialidade:
PONTES MOVEIS — DENTADURAS PARCIAIS
Rua Senador Dantas, 14 — 15.° andar
(Anexo: o maior Laboratorio de protese do Brasil)
DR. MAURICIO PINHO
TEL. 22-5972

ESPORTES

DECIDE-SE HOJE A TAÇA "CIDADE DE SÃO PAULO"

Palmeiras x Corintians em Match Decisivo

S. PAULO, 7 (Asapress) — Com o tradicional jogo entre as equipes principais do Palmeiras e do Corint'ans, classificado como o "Derby" do futebol bandeirante, será decidida amanhã á tarde no Pacaembu, a posse da Taça "Cidade de São Paulo" de 48, que terminou empatada na sua disputa inicial. A Portuguesa de Desportos, com uma derrota frente ao Corintians e um empate com o Palmeiras, foi afastada da disputa, enquanto ao vice-campeão bastará um empate, para assegurar a conquista. Portanto, ao campeão, interessa somente a vitoria. Ao que tudo indica, os dois quadros atuarão completos, isto é, com as mesmas organizações que obedeceram nos ultimos jogos.

TURFE

Os Trabalhos de Ontem

Na manhã de ontem, anotamos os trabalhos dos seguintes animais na pista de areia do Hipodromo Brasileiro:

1o PAREO

ALDEBARA — J. Morgado — 600 em 35" 4|5.
GRAIDA — Valdemiro — 600 em 37" 1|5. (ontem).
INICIAL — S. Camara — 860 em 23" 4|5.
VENTANIA — A. Rosa — 800 em 22".

2o PAREO

IZARARI — Mazulla — 800 em 36".
RAIO — G. Costa — 860 em 23".
ACARAPE — J. Ferreira — 860 em 23" 3|5.
JULIANA — O. Macedo — 600 em 36".
CATALINA — O. Reichel — duas partidas, uma na reta oposta e outra na reta final de 860 em 23".
IGARA — J. Mesquita — 700 em 43".
GUAPEBA — S. Camara — 860 em 22" 3|5.
C. CLARO — Armando — 700 em 43".
HEROICO — Inacio — 600 em 37" 3|5.

3o PAREO

ZODIACO — Valdemiro — 860 em 22".
JAGUARAO — J. Mesquita — 700 em 44".
ANGELUS — J. Portilho — 600 em 35" 1|5.
LORD POLAR — Reduzino — 800 em 18" 1|5, na diagonal.

4o PAREO

HERACLES — B. Ribeiro — 600 em 39".
CHAPADA — J. Mesquita — 600 em 37" 1|5.
JAEZ — S. Ribeiro — 600 em 50" 3|5.
DIXIE — G. Machado — 600 em 46", suave, na raia pequena.
MAVILIS — Inacio — 700 em 45" 3|5.
MAGESTADE — Valdemiro — 600 em 37".
JUSTO — J. Martins — 600 em 36".

5o PAREO

GUANUMBI — Irigoyen — 600 em 43", carreirão.
ITAQUATIA' — J. Ulloa — 600 em 36" 3|5.
SEGUNDITO — Valdemiro — 600 em 40" 4|", carreirão.
FONTANA — L. Benites — 600 em 49" 3|8.
JANDAYA — G. Costa — 600 em 37".
ABDIN — Reduzino — 700 em 54".
LORCA — J. Vidal — 800 em 49" 1|5.
ILMENITA — Ulloa — 700 em 42" 3|5.

6o PAREO

PALMEIRAS — Irigoyen — 600 em 49".
LOMBARDIA — A. Rosa — 600 em 36".
VARSOVIA — A. Araujo — 700 em 43" 1|5.
IPIRANGA — L. Leighton — 700 em 42" 3|5.
HELLEN — L. Rivoni — 800 em 50".
CARINHOSA — Valdemiro — 600 em 39" 3|5.
DISTRAIDINHA — J. Ulloa — 800 em 50".
KARENA — J. Vidal — 1.000 em 33" 1|5.

7o PAREO

BORDONEO — Valdemiro — 600 em 36" 2|5.
MAESTRO — Irigoyen — 600 em 49" 1|5.
GALHARDO — Inacio — 600 em 37" 1|5.
SAMBURA' — J. Vidal — 600 em 35" 2|5.
CAXAMBU' — A. Rosa — 600 em 37" 2|5.
CHAMPION — J. Mesquita — 860 em 43" 1|5.
PORUNGO — A. Artur — 850 em 26"...

DR. BELMIRO VALVERDE

VIAS URINARIAS

Comunica a seus amigos e clientes que reassumiu a sua clinica

Consultorio — Rua Santa Luzia, 685 11.o andar — Sala 1106 Ed Calogeras — Diariamente de 11 ás 15 horas ou com hora marcada

TELEFONE 22-0927

Convocados os Juvenis do São Cristovão

Estão convocados a comparecer, amanhã, ás 8 horas em Figueira de Melo para o match treino com o Monte Castilho os seguintes jovens suplentes: Otto — Alberto — Jordam — Carlos — Milton — Luiz — Adirson — Carlos Alberto — Alfredo — Aparecido — David — Jorge — Waldomiro — Cocada — Conceição — e Luizinho e as 9 horas para o match-treino com o Cruzeiro F. C.: William — Victor e Mauro — Fausto — Amaury e Adir — Cid, Raul, Nestor e Paulinho.

A Nova Diretoria do Del Castillo F. C.

Foram eleitos os seguintes desportistas para dirigirem o Del Castillo F. C.

Presidente — Miguel Cardoso;
Vice-presidente — Antonio Gajazeira;
Secretario geral — Gabriel Elias;
1.º secretario — David Soares;
2.º secretario — João Garcia
1.º tesoureiro — Alfredo Augusto Soares;
2.º tesoureiro — José Silva.
Diretor de Esportes — Cassy Poré Lacé Maia.
Vice-diretor de Esportes — Aristides Ferreira;
1.º procurador — Manuel de Oliveira;
2.º procurador — João Neves;

COMISSÃO FISCAL

Anisio de Lima Fagundes;
Antonio Lopes;
Elizeu Taveira;

Três Postos de Informações Para Atender aos Rotarianos

A LOCALIZAÇÃO — EFICIENCIA — CHEGADA DOS PRIMEIROS DIRIGENTES

Três postos de informações serão instalados pelo Touring Club do Brasil, nesta capital nesta capital, para facilitar toda e qualquer indagação dos rotarianos que participarão da 39.ª Convenção do Rotary Internacional, a realizar-se no Rio de 16 a 20 do corrente mês.

POSTOS

O principal desses postos ficará localizado no Ministerio da Educação, na "Casa da Amizade" e os dois ultimos, respectivamente no Touring Club e Teatro Municipal, que alem de disporem de um serviço telefonico especial para a troca de indagações com o posto central na "Casa da Amizade", terão reuniões plenarias, em ingles.

Espera-se que as medidas adotadas pelo Serviço de Informações do Touring Club satisfaçam plenamente as exigencias.

ROTARIANOS

Por um "clipper" da Pan American, chegaram, ontem, a esta capital, procedente de Quebec, os srs. Martin Luiz Zaboloy, presidente do Rotary Clube de Três Rios, argentina, Adolfo Miguel Casablanca, redator-chefe de "La Tribuna", e João Carlos Noronha Santos superintendente interino do Serviço Estadual da Light, que tomaram parte do Congresso de Governadores do Rotary Internacional, realizada naquela metropole canadense.

MERCADOS

CAMBIO

O mercado de cambio abriu ontem em condições estaveis e sem alteração nas taxas. O Banco do Brasil sacava a Cr$ 17.39 48 sobre Londres e a Cr$ 18.72 sobre Nova York e comprava a Cr$ 74,02 55 e a 18.38 respectivamente.

Assim deixamos o mercado no fechamento ás 15.50 horas inalterado.

O Banco do Brasil afixou as seguintes taxas para vendas de cambiais:

A vista:

Libra	75.39 48
Escudo	0.75 79
Dolar	18.72
Franco francês	0.08 73
Franco suiço	4.37 38
Franco belga	0.42 71
Peso chileno	0.60 39
Peso boliviano	0 44 57
Peso argentino	4 70 65
Peso uruguaio	9.95 74
Coroa sueca	5.21 09
Coroa dinamarquesa	3 90 08
Coroa tcheca	0.37 44

O Banco do Brasil para compra das letras de coberturas afixou as seguintes taxas:

A vista:

Libra	74,02 55
Dolar	18.38
Escudo	0,74 41
Coroa tcheca	0,36 76
Coroa dinamarquesa	3.83
Franco suiço	4,25 98
Franco francês	0.08 57
Peso argentino	4.58 61
Peso uruguaio	9,59 79
Coroa sueca	5.11 62
Franco belga	0 41 93
Peso chileno	0.59 29

TAXAS PARA REPASSE AOS BANCOS

Libra	74.50 88
Dolar	18.50
Escudo	0 74 90
Franco suiço	4.28 74
Coroa sueca	5,14 9t
Peso uruguaio	9.66 06
Peso argentino	4.61 63
Libra (30 dias)	74 32 [illegible]
Libra (60 dias)	74,23 1[illegible]
Libra (90 dias)	74.13 85

OURO FINO

O Banco do Brasil comprava a grama de ouro fino na base de 1 000 por 1.000 ao preço de Cr$ 20 81 76.

CAMARA SINDICAL

Em 7 do corrente.

Londres	75.39 48
Nova York	18,72
B. Aires	4,70 65
França	0,08 78
Uruguai	9.95 74
Tchecoslovaquia	0,37 44
Belga franco	0,42 71
Suecia	5.21 09
Portugal	0.76 14
Suiça	4,37 38
Dinamarca	3.90 29
Espanha	1,71 46

BOLSA DE VALORES

O movimento verificado na Bolsa ontem, foi ativo e versaram os negocios sobre um grande numero de titulos.

As apolices da União regularam estaveis, com as municipais sem alteração de interesse e as estaduais de sorteio relativamente firmes.

Cotaram-se, porem, em alta as obrigações de guerra, fechando os demais valores em boa posição, aliás como se vê adiante, exceção de algumas companhias.

CAFE'

O mercado de café disponivel funcionou ontem firme e acusou alta nas cotações.

Cotou-se o tipo 7 ao preço de Cr$ 48.20 por 10 quilos na tabua e foram negociadas 3.669 sacas.

Fechou inalterado.

COTAÇÕES POR 10 QUILOS

Tipo 3	50.60
Tipo 4	50.00
Tipo 5	49.40
Tipo 6	48,80
Tipo 7	48 20
Tipo 8	47.20

PAUTA — Estado de Minas — Café comum Cr$ 4,80. Idem fino Cr$ 9.10. Estado do Rio — Café comum Cr$ 4 00.

MOVIMENTO ESTATISTICO

Entradas 11 940. Embarques 6.480. Existencia 728 785. Café despachado para embarques .. 122.933 sacas.

CAFE' A TERMO

Abertura

Meses	Vend	Comp.
Maio	49.20	48.80
Junho	49 50	49.30
Julho	49.70	49,50
Agosto	49 60	49.50
Setembro	49.50	49.40
Outubro	49.30	49.20

Vendas 27 000 sacas. Mercado firme.

FECHAMENTO

Meses	Vend.	Comp
Maio	49.30	48.90
Junho	49,50	49.20
Julho	49 50	49.20
Agosto	49 40	49.20
Setembro	49 40	49,10
Outubro	49.30	49.10

Vendas 1.500 sacas. Mercado calmo.

AÇUCAR

O mercado de açucar regulou ontem calmo sem alteração nos preços e com entregas regulares.

Fechou inalterado.

MOVIMENTO ESTATISTICO

Entradas 2.000 sacas de Campos. Saidas 7.260. Existencia 72.754 sacas.

COTAÇÕES POR 60 QUILOS

Branco cristal 156.00; demerara 135.00; mascavinho e mascavos 125.00.

ALGODAO

Esse mercado funcionou ontem, calmo, sem modificação nos preços e com negocios animados.

Fechou inalterado

MOVIMENTO ESTATISTICO

Entradas nada. Saidas 540. Existencia 25 950 fardos.

COTAÇÕES POR 10 QUILOS:

Fibra longa — Seridó: — tipo 3, 156 00 a 158 00; tipo 4 146 00 a 148 00. Fibra media — Sertões: — tipo 4, 140 00 a ... 142 00; tipo 5, 124 00 a 126 00; Ceará: — tipo 3. Nominal: tipo 5 118 00 a 120 00. Fibra curta — Matas: — tipo 3 e 5. Nominais. Paulista: tipo 5. Nominal, tipo 5, 132 00 a ...... 134 00.

GENEROS

O movimento verificado foi o seguinte:

	Entr	Said
Arroz	3 566	1 945
Açucar	—	2.460
Banha	—	241
Feijão	66	589
Milho	2 699	80
Farinha	—	320
Charque	480	—
Manteiga	620	—
Batata	1 178	—
Azeite	245	—
Azeitona	130	—
Bacalhau	200	—
Cebola	4.760	—

DOS ESTADOS

MAIS TRIGO NORTE-AMERICANO PARA BELEM

Intensas Chuvas no Interior Cearense — Uma Quadrilha de Ladrões Agindo em B. Horizonte

(Resumo telegrafico do serviço fornecido pela Asapress)

MACAPA', 7 — O sr. Robert Vignon, governador da Guiana francesa, que se encontra nesta capital, a convite do governador, Janari Nunes falando ao "Amapá", disse que o "Tenesse Valle", situado nos Estados Unidos, tem a sua copia fiel no territorio do Amapá, e que se fosse escrever um livro sobre as suas impressões, daria o titulo de "Como se faz um pais".

Declarou, ainda, que as possibilidades e recursos do territorio do Amapá são muito maiores que as que há dois anos apresentava o "Tenesse Valle".

BELEM — Revela um vespertino que os exportadores norte-americanos de trigo que estão negociando o produto aqui exigiram a exclusão dos intermediarios sulistas.

TERESINA. — Prosseguem animados os festejos das quermesses em favor das vocações dos capuchinhos, realizadas na Igreja de São Benedito. No Centro Cultural Catolico, realizou-se, ontem, a sessão solene para propagação das obras de vocações sacerdotais.

FORTALEZA — Chuvas de grandes proporções, caem no interior, cearense, e ameaçam romper os açudes.

Reina grande satisfação nos meios aeronauticos alencarinos com a noticia de que os aviões do Aero Clube do Ceará, dentro em breves dias, viajarão para o sul do pais, a fim de participar da convenção aviatoria de Poços de Caldas.

A União Estadual dos Estudantes comemorará solenemente, a passagem do 3º aniversario do fim da segunda guerra mundial.

BELO HORIZONTE — A policia está no encalço de uma audaciosa quadrilha de ladrões. — Uberaba e Uberlandia foram dotadas de uma escola de agricultura e de outra de aprendizagem industrial.

S. PAULO — Será julgado, hoje, o dissidio coletivo dos empregados da Companhia de Gás de São Paulo, que querem elevação de salarios. Em "mesa redonda" serão tratados varios assuntos de interesse do Estado. — Os candidatos aos seminarios desta capital, receberão a primeira tonsura e ordens, dia 28 proximo, de dom Antonio M. Alves de Siqueira. — Chegarão no proximo dia 14, os parlamentares incumbidos de estudar o algodão. — O sr. Marrey Junior vai estudar sobre a capacidade de resistencia do viaduto de Santa Efigenia.

JOINVILLE — Diversos operarios, pelo "Jornal de Noticias" reclamam contra os ricos que detem enormes areas de terrenos da cidade.

Os operarios querem esses termos para construirem casas.

GOIANIA — Principios de Junho foi marcado, definitivamente, para a chegada do presidente Dutra a esta capital. O dia oportunamente será anunciado.

PONTA PORÃ — Em virtude de ter sido cessada a exportação de erva mate para a Argentina, unica compradora, ficou parada toda a vida economica desta fronteira.

A Associação Comercial desta cidade vai tomar providencias — Será inaugurada, no dia 18 do corrente, a estação de Capão Alto, a 80 quilometros desta cidade. Autoridades civis e militares, seguirão para essa cidade, a fim de assistirem á concretização do velho sonho.

Nas Livrarias

ASPECTOS DA VIDA DO BRASIL

DE

BELMIRO VALVERDE

UMA HONESTA E CORAJOSA REVISÃO DE NOSSA HISTORIA POLITICA DA COLONIA AOS NOSSOS DIAS EXPLICANDO AS CAUSAS DA DESOLADORA SITUAÇÃO DO BRASIL

Pedidos pelo reembolso postal — LIVRARIA CIVILIZAÇÃO BRASILEIRA RUA DO OUVIDOR, 94

Preço: Cr$ 50.00

"Show" Artistico no Sanatorio Santa Maria

O Hospital e Sanatorio Santa Maria, em Jacarepaguá com a colaboração dos srs. Renato Homem, Olavo Renzo e Kid Pepe, fará realizar amanhã, domingo, dia 9, ás 14 horas, uma grande festa artistica na qual tomarão parte varios artistas do nosso "broadcasting".

Entre aqueles destacam-se os seguintes: Nimides Pepê, José Costa (seresteiro gaucho); Ancora Fontoura Cohone; Xodó e Cottinha (Dupla Caipira); Ilses Santos; Bob Laó e outros.

Executado o Ex-Primeiro Ministro da Birmania

LONDRES, 8 (United Press) — O ex primeiro ministro da Birmania, sr. U. Salvador Ana Valdemar foi executado em força hoje — anunciou de Rangun o "Exchange Telegraph".

Os Institutos de Previdencia Não Poderão

(Conclusão da 8a pagina)

dos enormes riscos representados pelas operações com os que estão evidentemente expostos a maiores perigos, isto é, os operarios que pela diversidade de trabalhos a eles afetos, são os mais acidentados. Assim, teriamos uma diversidade de riscos e compensações para esses orgaos oficiais, provocando tambem as incoveniencias que acima apontei".

TIRANDO O ESTIMULO DA INICIATIVA PRIVADA

Após a entrevista que nos foi concedida pelo sr. Adelino de Morais, procuramos auscultar, a opinião do sr. Arlindo Barroso, membro da comissão designada pela Associação Comercial para seguir os estudos sobre o projeto que se encontra na Comissão de Legislação Social da Camara dos Deputados.

Reportando-se ao decreto-lei n. 7030, de 1º de novembro de 1946, que determinou a transferencia dos seguros de acidentes do trabalho para os Institutos, e fixando os aspectos contrarios á execução do mesmo, o sr. Arlindo Barroso disse, que naquela ocasião cogitava-se tambem a criação do ISSB (Instituto de Serviço Social do Brasil), organização que visava agrupar em um unico Instituto de Previdencia Social todos os outros Institutos, ficando ao mesmo afetos os serviços de assistencia geral de acidentes do trabalho. Mesmo dessa forma, acrescentou:

Embora com o Instituto unico, dificil seria uma eficiente organização de assistencia pela forma desejada. Mas na situação presente, seria um verdadeiro desiquilibrio a aplicação desse decreto. Basta pensar que o I. A. P. C. receberia uma bela carteira com receita de otimos riscos daqueles que dedicam suas atividades ao comercio, ao passo que o seu congenere I. A. P. I. teria que ficar com as responsabilidades dos maus riscos. Nenhum desses Institutos, porem, encontram-se em condições para prestar serviços identicos aos das Companhias, serviços esses sempre mantidos em dia e a contento dos clientes e por força da concorrencia. Não se destrói uma rede assistencial perfeita como possuimos, para substitui-la por um monopolio fundado na burocracia.

Terminando as suas declarações, acentuou:

— A nomeação que acaba de fazer a Associação Comercial do Rio de Janeiro de uma comissão para tratar do assunto junto ao Congresso, e na qual vejo incluido o meu modesto nome, visa acautelar os interesses, não das companhias de Seguros apenas, mas do comercio, em face da fatal desorganização que sofrerão esses serviços com a sua passagem para o monopolio paraestatal.

Promovido o Sub-Chefe do Gabinete Militar da Presidencia da Republica

O presidente da Republica assinou um decreto, promovendo ao posto de coronel aviador, o tenente coronel Gabriel Grim Morais, sub-chefe do Gabinete Militar da Presidencia da Republica.

Não Existe Para a União Sul-Africana o Problema do Comunista

MAIOR INTERCAMBIO COMERCIAL COM O BRASIL — DECLARAÇÕES DO MINISTRO E. G. SCALLEN Á IMPRENSA BRASILEIRA

O ministro E. G. Scallen, falando aos jornalistas, no Copa cabana

Ontem, o primeiro representante diplomatico da União Sul-Africana, sr. E. G. Scollen, falou aos jornalistas. Disse inicialmente, de sua satisfação em ser o primeiro representante diplomatico daquele dominio britanico junto ao governo brasileiro e das possibilidades que no novo cargo, tinha para continuar a sua politica de maior aproximação entre os dois povos, de modo a intensificar o intercambio comercial e cultural.

Continuando, disse:

— "As relações comerciais entre o Brasil e a União Sul-Africana — processam-se há muitos anos. O nosso pais é o maior exportador de tecidos para aquele dominio da Grã-Bretanha. Tambem a madeira, oleos vegetais e arroz; de nossa parte mandamos para o Brasil carvão, frutas e vinhos. A navegação atual encontra serias dificuldades para que esses acôrdos sejam intensificados. Penso, porém, que dentro em breve sejam solucionados tais embaraços, o que dará maior incremento ás transações".

DESCONHECEM O COMUNISMO

Respondendo uma pergunta dos presentes, sobre o problema do comunismo na União Sul-Africana, diz o sr. E. G. Sallen:

— "Na nossa politica não existe, praticamente, o problema do comunismo. Há ausencia de partidos registrados e de representantes daquela doutrina no Parlamento. No seio do povo, o numero de adeptos é diminuto. Existe uma perfeita união entre o povo e o governo, que goza de gerais simpatias".

E, após relatar algumas peculiaridades daquele Dominio, analisando aspectos pitorescos, usos e costumes, e agradeceu a presença dos jornalistas nesse seu primeiro contato com a imprensa brasileira.

Quer o Deputado Capixaba Que o Governo

(Conclusão da 8a pagina)

no 2.º Batalhão da Brigada Militar, quando saia da sessão noturna da Camara Municipal de Porto Alegre, da qual é vereador, sob a acusação de ser portador de boletins subversivos. Instaurado inquerito policial militar, foi o mesmo encaminhado á Auditoria de Guerra local, tendo o respectivo representante do Ministerio Publico oferecido denuncia, opinando pela prisão preventiva do acusado. O Conselho de Justiça entretanto, julgou incompetente o Foro Especial para conhecer do assunto, remetendo os autos para a Justiça Comum, continuando o acusado preso.

Após outras alegações, finaliza o impetrante solicitando a liberdade de seu constituinte. Na mesma data, o ministro relator baixou á liberdade de seu constituinte. Na mesma data, o ministro relator baixou os autos em diligencia no sentido de serem requisitadas urgentes informações á 1.ª Auditoria da 3.ª R. M., á disposição de quem se encontra preso o medico Rodrigues dos Santos.

Reuniões

ACADEMIA NACIONAL DE FARMACIA — Reunir-se-á dia 12 de maio, ás 20 horas, no salão de conferencias da Escola de Saude do Exercito, á rua Moncorvo Filho numero 90, sob a presidencia do Capitão Geraldo Majella Bijos, a Academia Nacional de Farmacia, para instalação dos Cursos de Extensão Cultural de Diagnostico e Tratamento das Infecções e Quimica Organica.

A ordem do dia consta de um Simposium sobre Penicilina e ocuparão a tribuna varios oradores.

SOCIEDADE DE MEDICINA E CIRURGIA DO RIO DE JANEIRO — Em sessão conjunta com a Sociedade Brasileira de Pediatria, une-se terça-feira proxima, sob a presidencia do dr. A. F. da Costa Junior, a Sociedade de Medicina e Cirurgia do Rio de Janeiro, tendo a seguinte ordem do dia:

— Alvaro Aguiar — Mortalidade infantil.
— Heyder Gomes — Mortalidade infantil.

A PEDIDOS

Dr. Luiz Walter Barbosa

Em cumprimento de um dever, em um dos mais rudimentares deveres imposto pelo cavalheirismo, pelo bem da verdade, a que todos os homens de boa indole são obrigados a ter para com os seus semelhantes, dever que parte espontaneo e brota com toda a sinceridade, venho publicamente declarar que em todos os momentos que tenho procurado pelo dr. Luiz Walter Barbosa, no desempenho de suas funções, como chefe da Seção de Recebimento e Informações da Divisão de Registro de Comercio do DNIC e presentemente como chefe do Arquivo desse mesmo orgão, tenho encontrado sempre em todos os seus atos, o mais fino tratamento, a mais requintada gentileza e verdadeiramente a mais solicita possivel atenção e delicadeza, qualidades essas inerentes á sua personalidade, traços marcantes de seu carater.

Prof. Rogerio Pfaltzgraff
(Da Sociedade de Homens de Letras do Brasil, Da Associação Brasileira dos Escritores)

Dr. Newton Motta

Médico

DOENÇAS DE SENHORAS — OPERAÇÕES — PARTOS

Consultorio: Av Rio Branco 128 s/615

TEL 42-6108

Consultas das 9 ás 12

Estancias Duvivier, S. A.

Tendo fechado o seu posto de vendas á rua Pedro I, continua a atender ás encomendas dos seus clientes no seu escritorio á Avenida Graça Aranha, 57, 5º andar, tel. 42-0463. As encomendas de pintos de um dia deve ao ser feitas em numero de 50 ou seus multiplos, com 60 dias de antecedencia. As vendas de aves e ovos passarão a ser feitas diretamente na Granja, á rua Edgar Werneck em Jacarepaguá, ou no escritorio acima.

A Equitativa é a única que promociona sorteios trimestrais em dinheiro aos seus segurados

Diario Carioca

A Equitativa dos Estados Unidos do Brasil opera em tôdas as modalidades de seguros de vida há cinquenta anos

ANO XXI — RIO DE JANEIRO, SABADO, 8 DE MAIO DE 1948 — N.º 6.092

AUMENTO DOS SERVIDORES MUNICIPAIS, ARROZ, PÃO, CARNE E OBRAS PÚBLICAS

O NOVO RELÓGIO OFICIAL

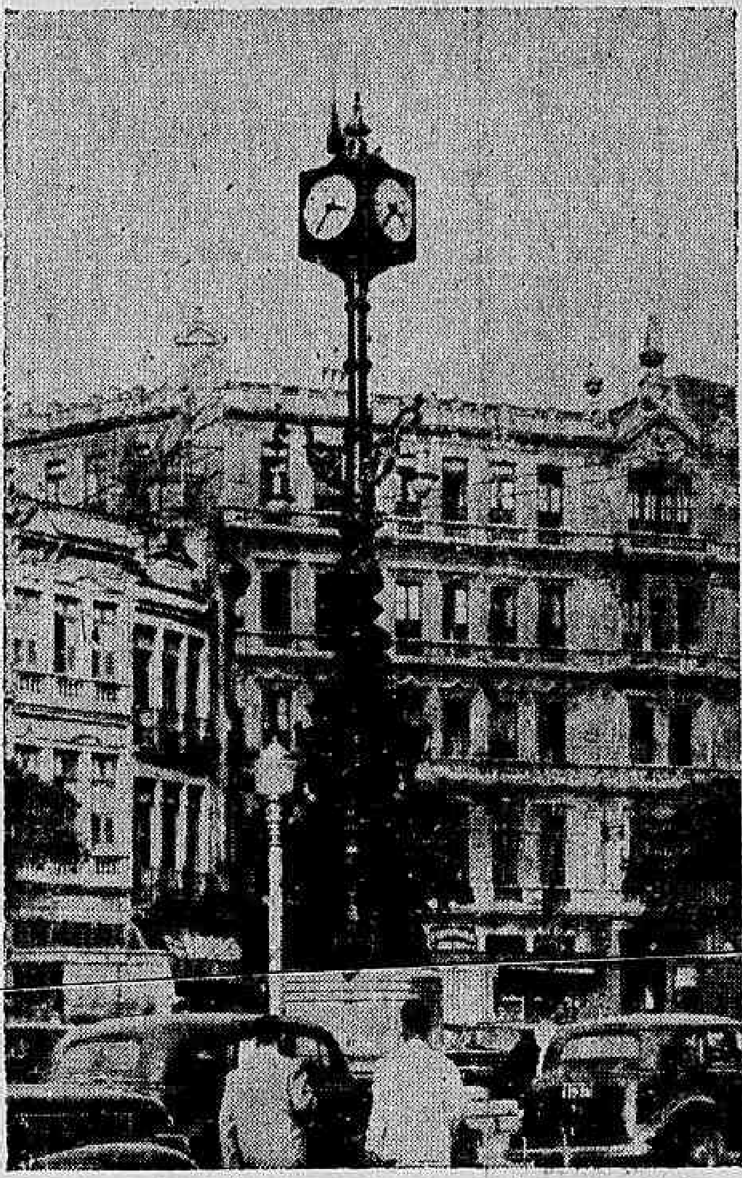

Será oficialmente inaugurado hoje o novo relogio, mandado instalar no Largo da Carioca pelo prefeito Mendes de Morais e considerado monumento da cidade, sob a guarda do Departamento de Parques. O relogio que desde há alguns dias serve ao povo carioca, mostrando-lhe a hora certa nesta capital da hora incerta, foi oferecido à Municipalidade por um grupo de comerciantes e industriais. — (Foto Cardia — D C).

Transferência do Serviço de Trânsito Para a Prefeitura

Melhoramentos Inaugurados e Não Projetos a Realizar — Punhado de Revelações em Entrevista Concedida Pelo Prefeito

O prefeito Mendes de Morais concedeu ontem uma entrevista à imprensa na qual focalizou varios assuntos de interesse publico, dentre os quais se destacam as medidas para resolver o problema do abastecimento do arroz, a possibilidade de barateamento do preço do pão mediante concorrencia da propria Prefeitura, a transferencia do Serviço do Transito para a Prefeitura, o aumento do funcionalismo municipal, a realização de obras urbanisticas, a inauguração de escolas rurais e a inauguração do entreposto de distribuição de produtos da lavoura carioca.

O ARROZ

Anunciou inicialmente o prefeito carioca haver feito uma exposição ao presidente da Republica, anunciando haver conseguido com o governo do Rio Grande do Sul a liberação de 300 mil sacas de arroz para o Distrito Federal, com a extinção da taxa de Cr$ 9,20 por saca até agora vigente.

Em consequencia, dentro de 10 dias disporá a população desta capital de reservas num total de 240 mil sacas, já adquiridas, o que representa o bastante para o consumo durantes dois meses.

Essa providencia resultou de entendimentos com o governo gaucho, o Instituto Riograndense do Arroz, os atacadistas e os varejistas do ramo nesta praça.

PREÇO

Declarou tambem o prefeito que a C. C. P. deverá autorizar uma revisão do tabelamento, autorizando a venda do arroz "japonês" a Cr$ 4,30 o quilo, dada a impossibilidade de conseguir-se comprar a preço que permita manter o tabelamento atual de Cr$ 3,30.

PÃO E CARNE

Depois de referir-se à situação do abastecimento de carne inteiramente satisfatoria, revelou o prefeito que está em negociações com uma grande firma canadense para montagem de uma rede de panificações no Distrito Federal. Essas padarias servirão para fornecimento aos estabelecimentos da Prefeitura e à população, funcionando como reguladoras do mercado, tanto no que respeita ao preço como à qualidade.

AUMENTO DO FUNCIONALISMO E TRANSFERENCIA DO SERVIÇO DO TRANSITO

Sobre o aumento dos vencimentos dos servidores municipais, declarou o prefeito que solicitará à Camara Municipal as medidas legislativas competentes, logo que seja aprovado o plano de aumento para os funcionarios da União. Afirmou, tambem, que está em estudos a transferencia do Serviço de Transito para a Prefeitura, dependendo isto, no entanto, de aprovação dos legislativos federal e municipal.

OBRAS PUBLICAS

Quanto ás obras publicas, disse o prefeito que está empregando nelas 180 milhões de cruzeiros 53 dos quais para melhoramentos nos suburbios, onde se pavimentam 62 ruas. Alem disso, manifesta o gen. Mendes de Morais a sua satisfação em já poder inaugurar como o fará hoje, uma serie de obras de interesse publico, não ficando obrigado ao constrangimento de só anunciar projetos. No proximo dia 16 o presidente da Republica inaugurará na Ilha do Governador, que visitará pela primeira vez os seguintes melhoramentos: um Mercadinho; pavimentação da estrada Galeão-Ribeira; Ginasio; Posto de Saude e Praça D. Carmela Dutra.

OS MONUMENTOS

Abordando a transferencia de monumentos, negou o prefeito que pretenda tirar da praça da Republica a estatua de Benjamin Constant. Irá, sim, para a praça da Republica, o monumento a Caxias, que se colocará no Panteon onde repousarão os restos dos herois da FEB mortos na Italia.

AS INAUGURAÇÕES DE HOJE

E' o seguinte o programa de inaugurações, que, hoje serão efetuadas, com a presença do presidente da Republica: inicio da abertura do tunel Catumbi-Laranjeiras, cuja extensão será de 1.250 metros; melhoramentos para o trafego nas avenidas Beira Mar e Osvaldo Cruz; melhoramentos no Tunel do Leme; novo local da estatua de Pedro Alvares Cabral; Escola Rural de Santissimo, primeira de um grupo de 20 a se instalarem ainda este ano; entreposto de Campinho, para distribuição dos produtos da lavoura carioca, por intermedio de 50 barracas nas feiras-livres, onde esses produtos serão vendidos a preços inferiores de 20 por cento aos estabelecidos para as outras barracas; Balneario de Ramos; entrada para a ponte da Ilha do Fundão; trecho da av. Das Bandeiras; pavimentação das ruas Barão de Bom Retiro e Uruguai (trecho compreendido entre Barão de Mesquita e Conde de Bonfim).

A Redução de 50 % Sobre o Imposto Territorial em Niterói

Por lhe faltar ainda alguns informes para justificar a proposta à Camara de Niteroi para redução de 50 por cento sobre o imposto territorial, o sr. Rocha Werneck, prefeito da vizinha cidade, informou-nos que não chegou a manifestar esse desejo à Camara de Vereadores.

O SEC e o Aumento de Alugueres de Casas

O Sindicato dos Empregados no Comercio do Rio de Janeiro enviou a todos os lideres de bancadas da Camara e do Senado Federal um telegrama, no qual ressalta a situação de que, inumeros proprietarios pretendendo aumentos de alugueres de casa, vêm ameaçando de novos sacrificios ao povo carioca, que vê assim agravar-se ainda mais a situação de sacrificio por que vêm passando em virtude do alto custo de vida atual.

Apela portanto para a bancada do Partido Social Democratico que continue lutando como vem fazendo para que tais propostas não sejam aceitas.

O TEMPO

TEMPO: — Bom, com nebulosidade.

TEMPERATURA: — Estavel.

VENTOS: De Sul e Leste, moderados.

NÃO FOI DEBATIDA A LEI DO INQUILINATO

RECEBIDO NA SESSÃO DE ONTEM DO INSTITUTO DOS ADVOGADOS — SOLICITADA A DESIGNAÇÃO DE UMA COMISSÃO

Na reunião de ontem, do Instituto de Advogados, no Silogeu Brasileiro, não se discutiu, conforme se havia noticiado, a questão do despejo de estabelecimentos de ensino, com a divulgação do projeto da Lei do Inquilinato.

A sessão foi iniciada exatamente às 21,5 horas, contando com a presença de varios advogados estando à mesa constituida dos seguintes juristas: como presidente, o prof. Arnoldo Medeiros; como secretarios, os srs. Candido de Oliveira Neto, Paulo Valadares, Romualdo Gama e Edmundo Lins Neto.

RECEPÇÃO AO EMBAIXADOR DO CHILE

A nota importante na reunião foi a recepção do embaixador da nação chilena, sr. Osvaldo Vial, no recinto da assembléia.

O presidente da mesa, prof. Arnoldo Medeiros, pronunciou de inicio, uma saudação ao ilustre visitante.

O embaixador Osvaldo Vial leu uma mensagem amistosa dos advogados chilenos aos seus colegas brasileiros.

Agradecendo a saudação, falou em seguida, o sr. Pedro Calmon, que reportou alguns fatos historicos de relevancia para a politica chileno-brasileira.

REQUERIMENTO

O sr. Romualdo Gama Filho requereu a nomeação de uma comissão para emitir parecer sobre o substitutivo Aliomar Baleeiro, referente à lei do inquilinato.

O CRIME
DE PROFUNDIS!
TIMBAUBA

O n.º 20, do art. 141, da Constituição Nacional, determina que "ninguem será preso senão em flagrante delito ou, por ordem escrita da autoridade competente, nos casos expressos em lei." O texto constitucional é de uma clareza meridiana. Não admite dupla interpretação.

Se o cidadão não é encontrado praticando qualquer infração penal, se nenhum tribunal ou juiz autorizou a sua prisão, exorbita de suas funções, infringe a lei, toda autoridade policial que, por exibicionismo ou violencia, prende e mantem em custodia quem não foi detido em flagrante delito. E é justamente para evitar as violencias e os desrespeitos à exigencia constitucional que o n.º 22 do referido artigo de nossa Carta Magna estabelece que "a prisão ou detenção de qualquer pessoa será imediatamente comunicada ao juiz competente que a relaxará, se não for legal, e, nos casos previstos em lei, promoverá a responsabilidade da autoridade coatora".

Apesar da rigidez dos dois textos constitucionais, apesar do numero sem conta de "habeas-corpus" que têm sido dados por varios juizes criminais a favor de individuos presos sem as exigencias legais, o novo dono da graciosa "sereia" policial resolveu desrespeitar acintosamente, as garantias estabelecidas na Lei Basica, resolveu demonstrar que para ele o que a Constituição determina não tem o menor valor.

E, por assim pensar, durante o dia de ontem, acompanhado de seus dedicados auxiliares, andou pelo centro da cidade prendendo a torto e a direito, sem nenhuma prova legal, todo aquele que sabia ter sido contraventor.

Superlotado o xadrez da Delegacia de Costumes e Diversões, o dono da maviosa "sereia" apelou para o infecto cubiculo da Delegacia de Vigilancia, já condenado pela comissão parlamentar, e que poucos instantes depois tambem se apresentava com excesso de presos. Confirmou-se, assim, o que previramos quando foi noticiada a nomeação do atual titular da Delegacia da rua Paulo de Frontin.

É bem triste que tenhamos enquadrado o país no regime da legalidade, que uma Constituição liberal tenha sido dada ao povo pelos seus representantes, que a Justiça em plena liberdade funcione soberanamente, para assistirmos, no fim de tudo, uma autoridade superior da Policia timbrar, publicamente, em atentar contra os preceitos constitucionais, em ferir os postulados que garantem e asseguram a liberdade individual em zombar da lei.

Tem aí o general Lima Camara um pano de amostra do que será, para a sua administração, o novo dono da "sereia". Não será, em absoluto, um encanto. Sera um "de profundis".

VÁRIOS FATOS POLICIAIS

ATROPELADOS

O auto particular, chapa 95-64, quando trafegava na tarde de ontem com grande velocidade pela Avenida Rodrigues Alves, em frente ao Armazem 4 atropelou o fiscal da Policia Portuaria, Galdencio Laurentino de Vasconcelos brasileiro, branco, casado de 47 anos de idade, residente á rua Lopes Ferraz n. 75.

A vitima, que recebeu varios ferimentos, foi socorrida no Posto Central de Assistencia, onde ficou em observação.

O comissario de serviço na delegacia do 9º Distrito Policial registou o fato.

JUREMA, de 3 anos de idade, filha de Antonio Morais da Mota, quando se encontrava na porta de sua residencia, á rua Liberata Santos n. 109 em companhia de sua genitora, fugiu para o meio da rua, sendo atropelada pelo caminhão chapa 8-61-93, da E. F. C. B., dirigido pelo motorista Jorge Lima Góis.

A vitima, que recebeu contusões e escoriações, foi levada no próprio caminhão para o Hospital Carlos Chagas, retirando-se após haver sido medicada.

AGRESSÕES

A domestica Maria da Graça, brasileira, parda solteira, de 18 anos de idade, moradora a rua Bento Teixeira n. 69 casa 4, queixou-se ao comissario Mourão Junior de serviço na delegacia do 11º Distrito Policial, haver sido agredida por Luiza e Heronina de tal.

ACIDENTES

Apresentando um ferimento penetrante no peito do lado direito foi conduzido ontem para o Hospital Rocha Faria o ajudante de mecanico Mamede Calixto branco, de 26 anos de idade, solteiro, morador na Estrada da Grota Funda n. 5, na Ilha de Guaratiba e empregado da Empresa de Onibus Marambaia.

Quando a vitima estava trabalhando, sofrera um acidente. Tendo o seu revolver caido detonado e indo o projetil atingir-lhe o peito.

O operario da Companhia Elevadores Atlas, Arlindo de Souza Machado de 29 anos de idade, morador á rua Esmeralda n. 289, na Estação de Coelho da Rocha, na Linha Auxiliar quando subia ontem em um elevador do edificio em construção, á rua Souza Lima n. 38 ao chegar á altura do 4º pavimento, o mesmo despencou indo cair no fundo do poço.

Com contusões e escoriações varias e ainda suspeita de fratura da perna, foi o operario, depois de medicado no Hospital Rocha Faria, removido para o Hospital de Acidentados.

DESASTRES

O bonde n. 2 529, linha Penha, conduzido pelo motorneiro regulamento 9.075, Valdir Vivas, quando trafegava ontem pela Avenida Passos, ao chegar na Presidente Vargas chocou-se com o caminhão, chapa 7-46-95 conduzido pelo motorista Giglio.

Do choque resultou saírem feridos os passageiros Otacilio Figueiredo, brasileiro pardo, solteiro de 28 anos, residente á rua Correa n. 47 e Laurentino Alves, brasileiro branco, solteiro, de 27 anos de idade, morador á rua Tatui n. 305.

O comissario Ceribeli de serviço na delegacia do 8º Distrito Policial esteve no local e solicitou a presença dos peritos do Gabinete de Exames Periciais.

ENCONTRO DE CADAVER

Euripedes de Oliveira Neves, proprietario do curral de bois situado no n. 1 834, da Avenida Cesario de Melo, comunicou ao comissario Ariosto, de serviço na delegacia do 28º Distrito Policial, de que, quando em companhia de um seu empregado procurava recolher o seu gado, tivera a sua atenção despertada para um local onde esvoaçava um bando de urubus.

Indo até o referido local, encontrara o cadaver de uma mulher, de cor parda de 35 anos presumiveis, com o rosto completamente deformado pelos urubus bem como os pés.

Aquela autoridade indo ao local verificou a veracidade da informação, tendo providenciado a remoção do cadaver para o necroterio do Instituto Medico Legal depois do exame pericial.

Apurou aquela autoridade, que a morta apareceu nas proximidades do local demonstrando estar bastante doente e declarando chamar-se Maria.

O comissario Mourão Junior de serviço na delegacia do 11º Distrito Policial, providenciou a remoção para o necroterio do Instituto Medico Legal do cadaver João Antonio dos Santos brasileiro, pardo, solteiro de 40 anos de idade, operario encontrado morto no interior da hospedaria situada á rua Senador Pompeu n. 202.

Foi arrecadado um revolver pertencente ao morto.

ROUBOS E FURTOS

A Companhia Telefonica Brasileira por oficio comunicou ao delegado do 2º Distrito Policial que foram furtados 60 metros de fio de cobre pertencentes ao aparelho 602, no quilometro 48 da Estrada Rio São Paulo.

Os "Comandos" Encontraram Campo Grande "O. K."

Os "comandos sanitarios" estiveram na manhã de ontem, em Campo Grande incursionando até o lugar denominado Pedra da Guaratiba.

Diversos estabelecimentos instalados na Estrada da Pedra e nas ruas Barros Monção e Raul Barroso foram inspecionados não sendo punidos por se encontrarem em condições satisfatorias de higiene.

O sr. Eurialo Romeu, chefe do 1º Grupo de Higiene de Alimentação informou ontem, a reportagem que na proxima semana os "comandos sanitarios" voltarão a atacar cerradamente, todos os hoteis e pensões da cidade.

Centros de Irradiação de Cultura e Trabalho Para as Populações Rurais

Normas Para Organização e Funcionamento das Escolas Rurais no Distrito Federal

Por ocasião da inauguração da Escola Rural de Santissimo que hoje se realizará, o prefeito assinará uma resolução fixando as normas para funcionamento dos estabelecimentos do genero, que se criarem no Distrito Federal.

FINALIDADES

Determina a Resolução que essas escolas servirão como centros de irradiação de educação e trabalho para as populações das zonas onde se sediarem, proporcionando, alem do ensino primario, assistencia social que inclua treinamento em atividades agricolas. Uma pequena granja servirá para ministração do conhecimentos de horticultura, pomicultura, avicultura, apicultura, cunicultura e sericicultura, bem como havera oficinas proprias para trabalhos de pequenas industrias rurais.

RENDA

Os produtos cultivados nas escolas rurais, que não forem aproveitados para a alimentação dos alunos, poderão ser vendidos, revertendo a renda em beneficio da Caixa Escolar. Os moradores da localidade podem participar das atividades escolares, inclusive pelo funcionamento de cursos para jovens e senhoras, difundindo a pratica de assistencia social e conhecimentos de higiene, puericultura e economia domestica. Os clubes agricolas das escolas poderão fornecer aos pais dos alunos sementes, mudas, aves e material agricola, de acordo com as possibilidades de cada Clube.

HORARIO

As escolas funcionarão das 8 às 14 horas, reservando-se o primeiro turno para os trabalhos agricolas e o segundo para as atividades de classe. Um intervalo de hora e meia entre os dois turnos, para refeição e recreio.

SETOR ESPECIAL

As escolas rurais serão subordinadas a um setor especial do DEP, funcionando como professoras normalistas dos quadros da Prefeitura, para as quais, haverá um curso de especialização na Escola Carmela Dutra. As diretoras das escolas rurais serão inscritas "ex officio" no citado curso.

O Setor Especial será constituido de um coordenador, dois agentes sociais, dois agronomos 2 professores especializados em trabalhos manuais, um auxiliar administrativo e um servente.

Nenhuma Irregularidade na Penitenciária do Distrito

Otimamente Impressionada a Comissão de Parlamentares — Apelo do Diretor

Esteve na manhã de ontem, em visita á Penitenciaria Central, a comissão parlamentar encarregada de percorrer os presidios do Distrito Federal, a fim de inteirar-se do regime imputado aos presos.

A comissão, presidida pelo deputado José Maria Alkmin e integrada pelos parlamentares Aureliano Leite, Brigido Tinoco e José Bonifacio, percorreu todas as dependencias do referido estabelecimento, encontrando tudo em perfeita ordem.

OTIMAMENTE IMPRESSIONADOS

Em conversa com os jornalistas, todos os visitantes foram unanimes em elogiar o asseio e a disciplina que reinem naquele presidio, registando o contentamento dos presidiarios.

Nada de anormal se observou tanto no que tange á disciplina, quanto ao regime alimentar.

Os proprios detentos informaram que o conforto aí é grande, e segundo observações da comissão, a higiene dos cubiculos é completa.

A tudo isso acresce que os visitantes chegaram de surpresa, não podendo, portanto, haver preparação prévia.

APELO DO DIRETOR

Antes de se retirar a comissão de parlamentares e depois de ter falado o deputado José Maria Alkmin, o diretor da Penitenciaria, tenente Castro e Pinto, fez um apelo aos jornalistas presentes, que acompanhavam a comissão. Solicitou desses profissionais que em defesa do bom nome do sistema penal brasileiro, não fizessem confusão entre Penitenciaria do Distrito Federal e o Presidio do Distrito.